



Universitatea "Dunărea de Jos" din Galați

Tradiție în performanță

**RAPORT ANUAL AL
RECTORULUI PRIVIND
STAREA UNIVERSITĂȚII
- 2013 -**

PREAMBUL

Universitatea "Dunărea de Jos" din Galați a fost înființată în anul 1974 și funcționează conform Decretului 105/1974. În anul 1991, conform Ordinului Ministrului s-a stabilit denumirea universității în Universitatea "Dunărea de Jos" din Galați. Universitatea are o Cartă Universitară ale cărei prevederi sunt în concordanță cu legislația națională și cu principiile Spațiului European al Învățământului Superior și sunt cunoscute de membrii comunității universitare. Universitatea "Dunărea de Jos" din Galați este o instituție de stat, de interes public și funcționează în baza Constituției României și a Legii Educației Naționale nr.1/2011, cu respectarea Declarației Universale a Drepturilor Omului.

Universitatea "Dunărea de Jos" din Galați își asumă misiunea de a genera și de a transfera cunoaștere către societate prin:

- a) formare inițială și formare continuă la nivel universitar și postuniversitar, în scopul dezvoltării personale, al inserției profesionale a individului și a satisfacerii nevoii de competență a mediului socio-economic;
- b) cercetare științifică, dezvoltare, inovare și transfer tehnologic, prin creație individuală și colectivă, în domeniul științelor, al științelor ingineresti, al științelor economice, al artelor, al literelor, al științelor umaniste, al științelor medicale, al științelor juridice, prin asigurarea performanțelor și dezvoltării fizice și sportive, precum și valorificarea și diseminarea rezultatelor acestora.

Universitatea oferă tuturor membrilor comunității condițiile necesare pentru valorificarea aptitudinilor personale prin învățământ, cercetare științifică și activități socio-culturale, asumându-și rolul de centru cultural și civic menit să contribuie la formarea și difuzarea valorilor culturale, la promovarea pluralismului opțiunilor și la dezvoltarea culturii politice și civice, rolul de pol de creație științifică și tehnologică pentru sprijinirea tuturor unităților economice, de învățământ și sociale din regiune.

Universitatea are misiunea de promovare a valorilor culturii naționale și universale și își îndeplinește misiunea prin realizarea următoarelor obiective:

- Formarea de specialiști cu pregătire superioară pentru învățământ, știință și cultură, sănătate, activități tehnice, economice, juridice, sociale, potrivit programelor de studiu aflate în structura Universității, standardelor educaționale și cerințelor societății;
- Actualizarea și perfecționarea pregătirii specialiștilor prin programe de masterat, doctorat, studii postdoctorale și postuniversitare și de formare continuă;
- Asigurarea calității activității didactice la nivelul standardelor naționale și internaționale prin:
 - a) perfecționarea planurilor de învățământ, a programelor analitice și a metodelor didactice de predare și de evaluare;
 - b) perfecționarea învățământului bazat pe credite de studii transferabile, pentru a asigura posibilitatea trecerii studenților de la un program de studiu la altul și recunoașterea internațională a diplomelor acordate de Universitate;
 - c) dezvoltarea, diversificarea și valorificarea preocupărilor legate de informatizarea procesului didactico-formativ;
 - d) descoperirea, stimularea și valorificarea aptitudinilor studenților, acordându-se o atenție deosebită valorilor individuale.
- Dezvoltarea cercetării avansate, fundamentale și aplicative prin:
 - a) creșterea potențialului uman și a resurselor materiale ale centrelor de cercetare;
 - b) stimularea participării colectivelor de cercetare la competițiile de nivel național și internațional, pentru susținerea financiară și asigurarea vizibilității cercetării fundamentale și aplicative;
 - c) dezvoltarea, atestarea și diversificarea centrelor de cercetare;
 - d) dezvoltarea cooperării științifice internaționale, inclusiv prin stimularea participării în cadrul programelor de cercetare, dezvoltare, inovare la nivel internațional.

- Asigurarea managementului calității activității didactice, de cercetare și administrative prin intermediul Consiliului de Calitate condus de Rector. Consiliul acționează prin intermediul Comisiei de Calitate și Serviciului de Calitate și elaborează și implementează standardele și procedurile de asigurare a calității la nivelul universității.
- Cunoașterea realităților și tendințelor din învățământul superior românesc, european și mondial prin participarea membrilor comunității universitare la programe de dezvoltare, cercetare, inovare și manifestări științifice naționale și internaționale.
- Dezvoltarea și modernizarea bazei materiale a învățământului, a cercetării științifice și a microproducției.
- Dezvoltarea continuă a sistemului informatic conectat la rețelele naționale și internaționale care să asigure satisfacerea cerințelor integrării în societatea informațională.
- Continuarea dezvoltării, modernizării și informatizării bibliotecii și a întregii baze informaționale a Universității și conectarea acesteia la surse de informare reprezentative la nivel național și internațional.
- Conferirea tuturor tipurilor de titluri, ordine și medalii prevăzute în sistemul național de diplome universitare și postuniversitare.

Universitatea "Dunărea de Jos" din Galați este o instituție de stat de interes public care își desfășoară activitatea în condiții de autonomie universitară și democrație academică și în care sunt aplicate următoarele principii:

- a) principiul autonomiei universitare;
- b) principiul libertății academice;
- c) principiul centrării educației pe student;
- d) principiul răspunderii publice;
- e) principiul asigurării calității;
- f) principiul echității;
- g) principiul eficienței manageriale și financiare;
- h) principiul transparenței;
- i) principiul respectării drepturilor și libertăților studenților și ale personalului academic;
- j) principiul independenței de ideologii, religii și doctrine politice;
- k) principiul libertății de mobilitate națională și internațională a studenților, a cadrelor didactice și a cercetătorilor;
- l) principiul consultării partenerilor sociali în luarea deciziilor.

Misiunea și obiectivele asumate individualizează Universitatea "Dunărea de Jos" în sistemul național de învățământ.

În baza art. 130 alin.(2) al Legii Educației Naționale nr. 1/2011, raportul include următoarele informații:

- a) Situația financiară a UGAL, pe surse de finanțare și tipuri de cheltuieli;
- b) Situația fiecărui program de studii;
- c) Situația personalului UGAL;
- d) Rezultatele activităților de cercetare;
- e) Situația asigurării calității activităților din cadrul UGAL;
- f) Situația respectării eticii universitare și a eticii activităților de cercetare;
- g) Situația posturilor vacante;
- h) Situația inserției profesionale a absolvenților din promoțiile precedente.

RECTOR

Prof.dr.ing. Gabriel Iulian Bîrsan



Universitatea "Dunărea de Jos" din Galați

Tradiție în performanță

A. Situația financiară a universității, pe surse de finanțare și tipuri de cheltuieli

În baza Execuției bugetului de venituri și cheltuieli la data de 31 decembrie 2013, încheiate cu respectarea prevederilor Normelor metodologice privind întocmirea și depunerea situațiilor financiare ale instituțiilor publice, emise de ministrul finanțelor publice prin Ordinul nr. 59 din 11 ianuarie 2011, situația financiară a Universității "Dunărea de Jos" din Galați pe anul 2013, așa cum este reflectată în bilanțul contabil, contul de rezultat patrimonial, situația fluxurilor de trezorerie, situația activelor corporale și necorporale, conturile de execuție bugetară și anexele la situațiile financiare, reprezintă rezultatul înregistrărilor cronologice și sistematice a operațiunilor consemnate în documentele justificative, conform prevederilor Normelor metodologice privind organizarea și conducerea contabilității instituțiilor publice.

Situația financiară a Universității la finele anului 2013 pe surse de finanțare și tipuri de cheltuieli:

A1. Totalul veniturilor încasate în cursul anului 2013 a însumat 103.192.546 lei (23.009.911 Eur), calculate cu un curs mediu anual 1 Eur = 4,4847 lei) și au fost realizate astfel:

- venituri aferente finanțării de bază virate de către M.E.N. în baza Contractului instituțional în sumă de 48.736.660 lei (10.867.318 Eur);
- venituri aferente finanțării complementare virate către M.E.N. în baza Contractelor instituționale și Complementare în sumă de 14.439.476 lei (3.219.719 Eur);

Totalul sumelor virate de către M.E.N reprezintă 61,22% din totalul veniturilor realizate și încasate.

- venituri realizate din taxe și alte venituri în sumă de 11.828.307 lei (2.637.480 Eur);
- venituri din activitatea de cercetare în sumă de 5.002.673 lei (1.115.498 Eur);
- venituri din prestări servicii și alte activități de microproducție în sumă de 65.697 lei (14.649 Eur);
- venituri din contribuția studenților pentru cămine-cantină în sumă de 3.178.613 lei (708.768 Eur);
- venituri din fonduri structurale nerambursabile în sumă de 19.941.120 lei (4.446.478 Eur);

Totalul sumelor realizate din venituri extrabugetare reprezintă 38,78% din totalul veniturilor realizate și încasate.

A2. Totalul cheltuielilor efectuate în cursul anului 2013 a însumat 102.378.868 lei (22.828.476 Eur) și are următoarea structură:

- cheltuieli de personal care includ cheltuieli cu salariile, tichete de masă și contribuții cu asigurările sociale în sumă de 55.986.659 lei (12.483.925 Eur) reprezentând 54,69% din totalul cheltuielilor;

- cheltuieli cu bunuri și servicii în sumă de 12.266.011 lei (2.735.079 Eur), reprezentând 11,98% din totalul cheltuielilor (inclusiv titlul 85 = restituiri plăți ani precedenți);
- cheltuieli pentru proiecte cu finanțare din fonduri externe nerambursabile post-aderare în sumă de 19.706.755 lei (4.394.219 Eur), reprezentând 19,25% din totalul cheltuielilor;
- cheltuieli cu ajutoare sociale pentru studenți în sumă de 365.085 lei (81.407 Eur), reprezentând 0,36% din totalul cheltuielilor;
- cheltuieli cu burse pentru studenți în sumă de 8.118.522 lei (1.810.271 Eur), reprezentând 7,93% din totalul cheltuielilor;
- cheltuieli de capital care includ lucrările de investiții în curs și dotările independente în sumă de 5.935.836 lei (1.323.575 Eur), reprezentând 5,80 % din totalul cheltuielilor;

Rezultatul patrimonial al exercițiului pe anul financiar 2013 a fost de 8.062.675 lei (1.797.818 Eur), înregistrând o creștere față de anul precedent 2012, când rezultatul patrimonial al exercițiului a fost de 4.386.994 lei (978.213 Eur).

CONTUL DE EXECUȚIE A BUGETULUI INSTITUȚIEI PUBLICE - VENITURI
la data de 31 decembrie 2013

Nr crt	Denumirea Indicatorilor A	Cod indicator B	Prevederi bugetare initiale 1	Prevederi bugetare definitive 2	Drepturi constatate			Incasari realizate 6	Sting. pe alte cai decat incasari 7	Drepturi constatate de incasat 8=3-6-7
					Total, din care	din anii precedenti	din anul curent			
					3=4+5	4	5			
1	Venituri - total (02+03+04+05+06+07+08)	33	121,118,509	136,002,531	122,917,417	19,724,871	103,192,546	103,192,546	0	19,724,871
2	Sold initial - 1 ianuarie 2012		0	0	0	0	0	0	0	0
3	Venituri proprii - total, din care	33.10	60,283,875	72,375,660	67,689,709	7,059,045	60,630,664	60,630,664	0	7,059,045
3.1	Sume primite de la medc drept finantare de baza	33.10.05	43,539,875	48,736,660	48,746,008	9,348	48,736,660	48,736,660	0	9,348
3.2	Venituri proprii din taxe si alte activitati	33.10.17	16,671,000	23,566,000	18,878,004	7,049,697	11,828,307	11,828,307	0	7,049,697
3.3	Alte venituri potrivit legii - total, din care	33.10.08	73,000	73,000	65,697	0	65,697	65,697	0	0
3.3.1	Donatii si sponsorizari	37.10.01	21,000	21,000	30,416	0	30,416	30,416	0	0
3.3.2	Venituri din prestari servicii-chirii	33.10.08	52,000	52,000	35,281	0	35,281	35,281	0	0
4	Venituri din activitatea de cercetare	33.10.20	16,800,000	9,800,000	6,679,860	1,677,187	5,002,673	5,002,673	0	1,677,187
5	Alocatii de la buget cu destinatie speciala – total	33.10.50	13,408,506	14,439,478	14,657,476	218,000	14,439,476	14,439,476	0	218,000
5.1	Reparatii capitale		0	0	0	0	0	0	0	0
5.2	Subventii camine cantine		2,745,666	3,223,405	3,223,405	0	3,223,405	3,223,405	0	0
5.3	Dotari si alte investitii		0	2,032,000	2,032,000	0	2,032,000	2,032,000	0	0
5.4	Burse		8,003,763	8,270,438	8,270,438	0	8,270,438	8,270,438	0	0
5.5	Alte forme de protectie sociala		580,077	634,754	852,754	218,000	634,754	634,754	0	218,000
5.6	Obiective de investitii		2,079,000	278,000	278,000	0	278,000	278,000	0	0
5.9	Sprijin financiar pentru achizitie de calculatoare		0	881	879	0	879	879	0	0
6	Venituri din microproductie, centre specializate	33.10.16	0	0	0	0	0	0	0	0
7	Venituri proprii camine-cantine	33.10.14	2,826,128	3,187,393	3,309,837	131,224	3,178,613	3,178,613	0	131,224
8	Venituri din fonduri cu destinatie speciala (fonduri externe nerambursabile)	45 33.10.50	27,800,000	36,200,000	30,580,535	10,639,415	19,941,120	19,941,120	0	10,639,415

CONTUL DE EXECUȚIE A BUGETULUI INSTITUȚIEI PUBLICE - CHELTUIELI

la data de 31 decembrie 2013

Nr Crt	Denumire indicatorilor	Cod	Credite de angajament	Credite bugetare		Angajamente bugetare	Angajamente legale	Plati efectuate	Angajamente legale de platit	Cheltuieli efective
				initiale	definitive					
A	B	C	1	2	3	4	5	6	7=5-6	8
9	Cheltuieli-total(10+11+12+13+14+15)	65.10	0	121,118,509	138,097,454	102,389,436	102,378,868	102,378,868	0	113,447,888
10	Cheltuieli pentru activitatea de baza – total	65.10.06	0	60,283,875	74,470,583	61,047,705	61,037,137	61,037,137	0	63,494,868
10.1	Cheltuieli din venituri proprii		0	16,744,000	25,733,923	12,318,258	12,307,698	12,307,698	0	14,722,524
10.2	Cheltuieli din alocații de la buget pentru finanțare de baza		0	43,539,875	48,736,660	48,729,447	48,729,439	48,729,439	0	48,772,344
11	Cheltuieli pentru activitatea de cercetare	65.10.25	0	16,800,000	9,800,000	4,672,104	4,672,104	4,672,104	0	5,322,770
12	Cheltuieli din alocații de la buget cu destinație specială - total		0	13,408,506	14,439,478	13,777,702	13,777,702	13,777,702	0	21,131,333
12.1	Reparații capitale	71.03	0	0	0	0	0	0	0	442,044
12.2	Subvenții camine-cantine		0	2,745,666	3,223,405	3,210,514	3,210,514	3,210,514	0	2,920,669
12.3	Dotări și alte investiții		0	0	2,032,000	1,797,311	1,797,311	1,797,311	0	9,176,290
12.4	Burse	59.01	0	8,003,763	8,270,438	8,104,122	8,104,122	8,104,122	0	7,984,240
12.5	Alte forme de protecție socială		0	580,077	634,754	420,154	420,154	420,154	0	202,177
12.6	Obiective de investiții		0	2,079,000	278,000	244,720	244,720	244,720	0	405,032
12.7	Finanțare de proiecte cofinanțate din alocații de la buget și surse externe		0	0	0	0	0	0	0	0
12.8	Subvenții de sprijin pentru cazare		0	0	0	0	0	0	0	0
12.9	Sprijin financiar pentru achiziție de calculatoare	57.02.02	0	0	881	881	881	881	0	881
13	Microproducție ciclop	65.10.50	0	0	0	0	0	0	0	0
14	Cheltuieli pentru camine-cantine	65.10.50	0	2,826,128	3,187,393	3,185,170	3,185,170	3,185,170	0	3,198,984
15	Cheltuieli din fonduri cu destinație specială (fonduri externe nerambursabile)	56 65.10.50	0	27,800,000	36,200,000	19,706,755	19,706,755	19,706,755	0	20,299,933

**CONTUL DE EXECUȚIE - finantare de baza
la data de 31 decembrie 2013**

Nr. Crt	Denumire indicator	Cod indicator	Credite anuale	Credite trimestriale cumulate	Angajamente bugetare	Angajamente legale	Plati efectuate cumulate	din care luna curenta	Angajamente de platit	Cheltuieli efective
	A	B	1	2	3	4	5	6	7=4-5	8
1	Total cheltuieli		0	48,736,660	48,736,660	48,729,447	48,729,439	48,729,439	0	48,772,344
2	CHELTUIELI CURENTE	01	0	48,736,660	48,736,660	48,729,447	48,729,439	48,729,439	0	48,772,344
3	CHELTUIELI DE PERSONAL	10	0	45,127,233	45,127,233	45,127,233	45,127,233	45,127,233	0	45,137,505
4	Cheltuieli cu salariile in bani	10.01	0	35,617,366	35,617,366	35,617,366	35,617,366	35,617,366	0	35,300,246
5	Salarii de baza	10.01.01	0	31,035,604	31,035,604	31,035,604	31,035,604	31,035,604	0	30,716,515
6	Salarii de merit	10.01.02	0	0	0	0	0	0	0	0
7	Indemnizatii de conducere	10.01.03	0	0	0	0	0	0	0	0
8	Spor de vechime	10.01.04	0	0	0	0	0	0	0	0
9	Sporuri pentru conditii de munca	10.01.05	0	0	0	0	0	0	0	0
10	Alte sporuri	10.01.06	0	464,447	464,447	464,447	464,447	464,447	0	505,705
11	Ore suplimentare	10.01.07	0	0	0	0	0	0	0	0
12	Fond de premii	10.01.08	0	0	0	0	0	0	0	0
13	Prima de vacanta	10.01.09	0	0	0	0	0	0	0	0
14	Fond pentru posturi ocupate prin cumul	10.01.10	0	0	0	0	0	0	0	0
15	Fond aferent platii cu ora	10.01.11	0	4,021,885	4,021,885	4,021,885	4,021,885	4,021,885	0	3,980,671
16	Indemnizatii platite unor persoane din afara unita	10.01.12	0	0	0	0	0	0	0	0
17	Indemnizatii de delegare (diurna)	10.01.13	0	59,688	59,688	59,688	59,688	59,688	0	59,317
18	Indemnizatii de detasare(diurna)	10.01.14	0	0	0	0	0	0	0	0
19	Alocatii pentru transportul la si de la locul de m	10.01.15	0	0	0	0	0	0	0	0
20	Alocatii pentru locuinte	10.01.16	0	0	0	0	0	0	0	0
21	Alte drepturi salariale in bani	10.01.30	0	35,742	35,742	35,742	35,742	35,742	0	38,038
22	Cheltuieli cu salariile in natura	10.02	0	0	0	0	0	0	0	0
23	Tichete de masa	10.02.01	0	0	0	0	0	0	0	0

24	Norme de hrana	10.02.02	0	0	0	0	0	0	0	0
25	Uniforme si echipament obligatoriu	10.02.03	0	0	0	0	0	0	0	0
26	Locuinta de serviciu folosita de salariat si famil	10.02.04	0	0	0	0	0	0	0	0
27	Transportul la si de la locul de munca	10.02.05	0	0	0	0	0	0	0	0
28	Alte drepturi salariale in natura	10.02.30	0	0	0	0	0	0	0	0
29	Contributii	10.03	0	9,509,867	9,509,867	9,509,867	9,509,867	9,509,867	0	9,837,259
30	Contributii de asigurari sociale de stat	10.03.01	0	7,395,566	7,395,566	7,395,566	7,395,566	7,395,566	0	7,433,462
31	Contributii de asigurari de somaj	10.03.02	0	175,213	175,213	175,213	175,213	175,213	0	176,065
32	Contributii de asigurari sociale de sanatate	10.03.03	0	1,806,252	1,806,252	1,806,252	1,806,252	1,806,252	0	1,854,852
33	Contributii de asigurari pentru accidente de munca	10.03.04	0	69,655	69,655	69,655	69,655	69,655	0	69,522
34	Prime de asigurare viata platite de angajator pent	10.03.05	0	0	0	0	0	0	0	0
35	Contributia pentru concedii si indemnizatii	10.03.06	0	63,181	63,181	63,181	63,181	63,181	0	303,358
36	Contributii la fondul de garantare a creantelor sa	10.03.07	0	0	0	0	0	0	0	0
37	BUNURI SI SERVICI	20	0	3,582,484	3,582,484	3,575,271	3,575,264	3,575,264	0	3,612,195
38	Bunuri si servicii	20.01	0	2,667,519	2,667,519	2,667,519	2,667,515	2,667,515	0	2,768,227
39	Furnituri de birou	20.01.01	0	0	0	0	0	0	0	0
40	Materiale pentru curatenie	20.01.02	0	13,102	13,102	13,102	13,101	13,101	0	173
41	Incalzit, iluminat si forta motrica	20.01.03	0	1,923,200	1,923,200	1,923,200	1,923,200	1,923,200	0	1,923,097
42	Apa, canal si salubritate	20.01.04	0	337,205	337,205	337,205	337,205	337,205	0	337,205
43	Carburanti si lubrifianti	20.01.05	0	0	0	0	0	0	0	50,891
44	Piese de schimb	20.01.06	0	5,692	5,692	5,692	5,692	5,692	0	1,121
45	Transport	20.01.07	0	793	793	793	792	792	0	792
46	Posta, telecomunicatii, radio, tv, internet	20.01.08	0	127,424	127,424	127,424	127,424	127,424	0	132,015
47	Materiale si prestari de servicii cu caracter func	20.01.09	0	106,298	106,298	106,298	106,297	106,297	0	172,233
48	Alte bunuri si servicii pentru intretinere si func	20.01.30	0	153,805	153,805	153,805	153,804	153,804	0	150,701
49	Reparatii curente	20.02	0	124,780	124,780	124,780	124,779	124,779	0	125,380
50	Hrana	20.03	0	0	0	0	0	0	0	0
51	Hrana pentru oameni	20.03.01	0	0	0	0	0	0	0	0
52	Hrana pentru animale	20.03.02	0	0	0	0	0	0	0	0

53	Medicamente si materiale sanitare	20.04	0	0	0	0	0	0	0	0
54	Medicamente	20.04.01	0	0	0	0	0	0	0	0
55	Materiale sanitare	20.04.02	0	0	0	0	0	0	0	0
56	Reactivi	20.04.03	0	0	0	0	0	0	0	0
57	Dezinfectanti	20.04.04	0	0	0	0	0	0	0	0
58	Bunuri de natura obiectelor de inventar	20.05	0	119,901	119,901	119,901	119,900	119,900	0	0
59	Uniforme si echipament	20.05.01	0	164	164	164	164	164	0	0
60	Lenjerie si accesorii de pat	20.05.03	0	0	0	0	0	0	0	0
61	Alte obiecte de inventar	20.05.30	0	119,737	119,737	119,737	119,736	119,736	0	0
62	Deplasari, detasari, transferuri	20.06	0	48,334	48,334	48,334	48,333	48,333	0	50,885
63	Deplasari interne, detasari, transferari	20.06.01	0	34,797	34,797	34,797	34,797	34,797	0	36,479
64	Deplasari in strainatate	20.06.02	0	13,537	13,537	13,537	13,536	13,536	0	14,406
65	Materiale de laborator	20.09	0	0	0	0	0	0	0	0
66	Cercetare-dezvoltare	20.10	0	0	0	0	0	0	0	0
67	Carti si publicatii	20.11	0	4,550	4,550	4,550	4,550	4,550	0	0
68	Consultanta si expertiza	20.12	0	0	0	0	0	0	0	0
69	Pregatire profesionala	20.13	0	0	0	0	0	0	0	0
70	Protectia muncii	20.14	0	0	0	0	0	0	0	0
71	Studii si cercetari	20.16	0	0	0	0	0	0	0	0
72	Comisioane si alte costuri aferente imprumuturilor	20.24	0	0	0	0	0	0	0	0
73	Comisioane si alte costuri af imprumuturilor exter	20.24.01	0	0	0	0	0	0	0	0
74	Comisioane si alte costuri af imprumuturilor inter	20.24.02	0	0	0	0	0	0	0	0
75	Cheltuieli judiciare si extrajudiciare	20.25	0	650	650	650	650	650	0	650
76	Alte cheltuieli	20.30	0	616,750	616,750	609,538	609,538	609,538	0	667,052
77	Reclama si publicitate	20.30.01	0	9,724	9,724	9,724	9,724	9,724	0	11,000
78	Protocol si reprezentare	20.30.02	0	4,847	4,847	4,847	4,847	4,847	0	4,693
79	Prime de asigurare non-viata	20.30.03	0	0	0	0	0	0	0	0
80	Chirii	20.30.04	0	13,666	13,666	13,666	13,666	13,666	0	13,666
81	Prestări servicii pentru transmiterea drepturilor	20.30.06	0	0	0	0	0	0	0	0

82	Fondul Presedintelui/Fondul conducatorului institu	20.30.07	0	0	0	0	0	0	0	0
83	Executarea silită a creanțelor bugetare	20.30.09	0	0	0	0	0	0	0	0
84	Alte cheltuieli cu bunuri si servicii	20.30.30	0	588,513	588,513	581,301	581,301	581,301	0	637,694
85	DOBANZI	30	0	0	0	0	0	0	0	0
86	Alte dobanzi	30.03	0	0	0	0	0	0	0	0
87	Dobanzi la operatiunile de leasing	30.03.05	0	0	0	0	0	0	0	0
88	CHELTUIELI DIN FONDURI CU DESTINATIE SPECIALA (FONDURI EXTERNE NERAMBURSABILE)	56	0	0	0	0	0	0	0	0
89	Programe din Fondul European de Dezvoltare Regionala (FEDR) (cod 56.01.01 la 56.01.03)	56.01	0	0	0	0	0	0	0	0
90	Cofinantare publica	56.01.01	0	0	0	0	0	0	0	0
91	Partea FEN	56.01.02	0	0	0	0	0	0	0	0
92	Cheltuieli neeligibile	56.01.03	0	0	0	0	0	0	0	0
93	Programe din Fondul Social European (FSE) (cod 56.02.01 la 56.02.03)	56.02	0	0	0	0	0	0	0	0
94	Cofinantare publica	56.02.01	0	0	0	0	0	0	0	0
95	Partea FEN	56.02.02	0	0	0	0	0	0	0	0
96	Cheltuieli neeligibile	56.02.03	0	0	0	0	0	0	0	0
97	Alte facilitati si instrumente postaderare	56.16	0	0	0	0	0	0	0	0
98	Cofinantare publica	56.16.01	0	0	0	0	0	0	0	0
99	Partea FEN	56.16.02	0	0	0	0	0	0	0	0
100	Cheltuieli neeligibile	56.16.03	0	0	0	0	0	0	0	0
101	Mecanisme financiare SEE (cod 56.17.01 la 56.17.03)	56.17	0	0	0	0	0	0	0	0
102	Cofinantare publica	56.17.01	0	0	0	0	0	0	0	0
103	Partea FEN	56.17.02	0	0	0	0	0	0	0	0
104	Cheltuieli neeligibile	56.17.03	0	0	0	0	0	0	0	0
105	ASISTENTA SOCIALA	57	0	26,943	26,943	26,943	26,942	26,942	0	22,644
106	Ajutoare sociale	57.02	0	26,943	26,943	26,943	26,942	26,942	0	22,644
107	Ajutoare sociale in numerar	57.02.01	0	9,552	9,552	9,552	9,552	9,552	0	8,847
108	Ajutoare sociale in natura	57.02.02	0	17,391	17,391	17,391	17,390	17,390	0	13,798
109	ALTE CHELTUIELI	59	0	0	0	0	0	0	0	0
110	Burse	59.01.	0	0	0	0	0	0	0	0

111	Despagubiri civile	59.17	0	0	0	0	0	0	0	0
112	CHELTUIELI DE CAPITAL	70	0	0	0	0	0	0	0	0
113	ACTIVE NEFINANCIARE (71.01+71.02)	71	0	0	0	0	0	0	0	0
114	Active fixe (inclusiv reparatii capitale)	71.01	0	0	0	0	0	0	0	0
115	Constructii	71.01.01	0	0	0	0	0	0	0	0
116	Mașini, echipamente si mijloace de transport	71.01.02	0	0	0	0	0	0	0	0
117	Mobilier, aparatura birotica si alte active corpor	71.01.03	0	0	0	0	0	0	0	0
118	Alte active fixe	71.01.30	0	0	0	0	0	0	0	0
119	Reparatii capitale aferente activelor fixe	71.03	0	0	0	0	0	0	0	0
120	Imobilizazi necorporale	71.08	0	0	0	0	0	0	0	0
121	ACTIVE FINANCIARE	72	0	0	0	0	0	0	0	0
122	Active financiare	72.01	0	0	0	0	0	0	0	0
123	Participare la capitalul social al societatiilor co	72.01.01	0	0	0	0	0	0	0	0
124	Plati efectuate in anii precedenti si recup	85	0	0	0	0	0	0	0	0
125	Plati efectuate in anii precedenti si recuperate i	85.01	0	0	0	0	0	0	0	0

**CONTUL DE EXECUȚIE - venituri proprii
la data de 31 decembrie 2013**

Nr. Crt	Denumire indicator	Cod indicator	Credite anuale	Credite trimestriale cumulate	Angajamente bugetare	Angajamente legale	Plati efectuate cumulate	din care luna curenta	Angajamente de platit	Cheltuieli efective
	A	B	1	2	3	4	5	6	7=4-5	8
1	Total cheltuieli		0	25,733,923	25,733,923	12,318,257	12,307,698	12,307,698	0	14,722,524
2	CHELTUIELI CURENTE	01	0	20,089,923	20,089,923	15,845,927	15,835,367	15,835,367	0	12,679,334
3	CHELTUIELI DE PERSONAL	10	0	8,101,923	8,101,923	6,543,901	6,543,901	6,543,901	0	6,604,080
4	Cheltuieli cu salariile in bani	10.01	0	5,232,702	5,232,702	3,758,644	3,758,644	3,758,644	0	3,774,275
5	Salarii de baza	10.01.01	0	1,505,818	1,505,818	1,005,818	1,005,818	1,005,818	0	1,011,443
6	Salarii de merit	10.01.02	0	0	0	0	0	0	0	0
7	Indemnizatii de conducere	10.01.03	0	0	0	0	0	0	0	0
8	Spor de vechime	10.01.04	0	0	0	0	0	0	0	0
9	Sporuri pentru conditii de munca	10.01.05	0	0	0	0	0	0	0	0
10	Alte sporuri	10.01.06	0	0	0	0	0	0	0	0
11	Ore suplimentare	10.01.07	0	0	0	0	0	0	0	0
12	Fond de premii	10.01.08	0	0	0	0	0	0	0	0
13	Prima de vacanta	10.01.09	0	0	0	0	0	0	0	0
14	Fond pentru posturi ocupate prin cumul	10.01.10	0	0	0	0	0	0	0	0
15	Fond aferent platii cu ora	10.01.11	0	2,013,959	2,013,959	1,455,938	1,455,938	1,455,938	0	1,481,313
16	Indemnizatii platite unor persoane din afara unita	10.01.12	0	0	0	0	0	0	0	0
17	Indemnizatii de delegare (diurna)	10.01.13	0	168,063	168,063	168,062	168,062	168,062	0	169,054
18	Indemnizatii de detasare(diurna)	10.01.14	0	0	0	0	0	0	0	0
19	Alocatii pentru transportul la si de la locul de m	10.01.15	0	0	0	0	0	0	0	0
20	Alocatii pentru locuinte	10.01.16	0	0	0	0	0	0	0	0
21	Alte drepturi salariale in bani	10.01.30	0	1,544,862	1,544,862	1,128,826	1,128,826	1,128,826	0	1,112,465
22	Cheltuieli cu salariile in natura	10.02	0	2,000,000	2,000,000	1,916,036	1,916,036	1,916,036	0	1,963,480
23	Tichete de masa	10.02.01	0	2,000,000	2,000,000	1,916,036	1,916,036	1,916,036	0	1,963,480
24	Norme de hrana	10.02.02	0	0	0	0	0	0	0	0
25	Uniforme si echipament obligatoriu	10.02.03	0	0	0	0	0	0	0	0
26	Locuinta de serviciu folosita de salariat si famil	10.02.04	0	0	0	0	0	0	0	0

27	Transportul la si de la locul de munca	10.02.05	0	0	0	0	0	0	0	0
28	Alte drepturi salariale in natura	10.02.30	0	0	0	0	0	0	0	0
29	Contributii	10.03	0	869,221	869,221	869,221	869,221	869,221	0	866,326
30	Contributii de asigurari sociale de stat	10.03.01	0	656,576	656,576	656,576	656,576	656,576	0	654,279
31	Contributii de asigurari de somaj	10.03.02	0	15,596	15,596	15,596	15,596	15,596	0	15,546
32	Contributii de asigurari sociale de sanatate	10.03.03	0	164,141	164,141	164,141	164,141	164,141	0	163,567
33	Contributii de asigurari pentru accidente de munca	10.03.04	0	6,078	6,078	6,078	6,078	6,078	0	6,196
34	Prime de asigurare viata platite de angajator pent	10.03.05	0	0	0	0	0	0	0	0
35	Contributia pentru concedii si indemnizatii	10.03.06	0	26,830	26,830	26,830	26,830	26,830	0	26,738
36	Contributii la fondul de garantare a creantelor sa	10.03.07	0	0	0	0	0	0	0	0
37	BUNURI SI SERVICI	20	0	11,827,000	11,827,000	9,152,517	9,141,957	9,141,957	0	5,940,612
38	Bunuri si servicii	20.01	0	3,504,445	3,504,445	3,042,359	3,042,359	3,042,359	0	2,897,146
39	Furnituri de birou	20.01.01	0	0	0	0	0	0	0	7,947
40	Materiale pentru curatenie	20.01.02	0	50,000	50,000	44,791	44,791	44,791	0	58,031
41	Incalzit, Iluminat si forta motrica	20.01.03	0	1,179,000	1,179,000	1,176,416	1,176,416	1,176,416	0	879,674
42	Apa, canal si salubritate	20.01.04	0	240,000	240,000	216,058	216,058	216,058	0	183,603
43	Carburanti si lubrifianti	20.01.05	0	177,000	177,000	171,460	171,460	171,460	0	114,588
44	Piese de schimb	20.01.06	0	23,000	23,000	7,158	7,158	7,158	0	12,811
45	Transport	20.01.07	0	1,000	1,000	453	453	453	0	174
46	Posta, telecomunicatii, radio, tv, internet	20.01.08	0	135,000	135,000	132,443	132,443	132,443	0	127,150
47	Materiale si prestari de servicii cu caracter func	20.01.09	0	839,445	839,445	603,567	603,567	603,567	0	877,729
48	Alte bunuri si servicii pentru întretinere si func	20.01.30	0	860,000	860,000	690,013	690,013	690,013	0	635,439
49	Reparatii curente	20.02	0	1,123,000	1,123,000	1,122,476	1,122,476	1,122,476	0	1,110,514
50	Hrana	20.03	0	0	0	0	0	0	0	0
51	Hrana pentru oameni	20.03.01	0	0	0	0	0	0	0	0
52	Hrana pentru animale	20.03.02	0	0	0	0	0	0	0	0
53	Medicamente si materiale sanitare	20.04	0	0	0	0	0	0	0	0
54	Medicamente	20.04.01	0	0	0	0	0	0	0	0
55	Materiale sanitare	20.04.02	0	0	0	0	0	0	0	0
56	Reactivi	20.04.03	0	0	0	0	0	0	0	0
57	Dezinfectanti	20.04.04	0	0	0	0	0	0	0	0
58	Bunuri de natura obiectelor de inventar	20.05	0	561,000	561,000	543,386	543,386	543,386	0	1,600

59	Uniforme si echipament	20.05.01	0	11,000	11,000	7,609	7,609	7,609	0	0
60	Lenjerie si accesorii de pat	20.05.03	0	0	0	0	0	0	0	0
61	Alte obiecte de inventar	20.05.30	0	550,000	550,000	535,777	535,777	535,777	0	1,600
62	Deplasari, detasari, transferuri	20.06	0	310,000	310,000	231,254	231,254	231,254	0	293,950
63	Deplasari interne, detasari, transferari	20.06.01	0	160,000	160,000	111,042	111,042	111,042	0	150,261
64	Deplasari in strainatate	20.06.02	0	150,000	150,000	120,212	120,212	120,212	0	143,689
65	Materiale de laborator	20.09	0	0	0	0	0	0	0	0
66	Cercetare-dezvoltare	20.10	0	0	0	0	0	0	0	0
67	Carti si publicatii	20.11	0	35,000	35,000	0	-10,560	-10,560	0	6,629
68	Consultanta si expertiza	20.12	0	30,089	30,089	29,834	29,834	29,834	0	29,834
69	Pregatire profesionala	20.13	0	38,420	38,420	34,811	34,811	34,811	0	48,001
70	Protectia muncii	20.14	0	0	0	0	0	0	0	0
71	Studii si cercetari	20.16	0	0	0	0	0	0	0	0
72	Comisioane si alte costuri aferente imprumuturilor	20.24	0	0	0	0	0	0	0	0
73	Comisioane si alte costuri af imprumuturilor exter	20.24.01	0	0	0	0	0	0	0	0
74	Comisioane si alte costuri af imprumuturilor inter	20.24.02	0	0	0	0	0	0	0	0
75	Cheltuieli judiciare si extrajudiciare	20.25	0	9,593	9,593	8,613	8,613	8,613	0	8,457
76	Alte cheltuieli	20.30	0	6,215,453	6,215,453	4,139,784	4,139,784	4,139,784	0	1,544,481
77	Reclama si publicitate	20.30.01	0	212,000	212,000	211,580	211,580	211,580	0	38,600
78	Protocol si reprezentare	20.30.02	0	15,206	15,206	10,225	10,225	10,225	0	6,330
79	Prime de asigurare non-viata	20.30.03	0	0	0	0	0	0	0	0
80	Chirii	20.30.04	0	140,000	140,000	135,861	135,861	135,861	0	137,366
81	Prestări servicii pentru transmiterea drepturilor	20.30.06	0	0	0	0	0	0	0	0
82	Fondul Presedintelui/Fondul conducatorului institu	20.30.07	0	0	0	0	0	0	0	0
83	Executarea silită a creanțelor bugetare	20.30.09	0	0	0	0	0	0	0	0
84	Alte cheltuieli cu bunuri si servicii	20.30.30	0	5,848,247	5,848,247	3,782,119	3,782,119	3,782,119	0	1,362,186
85	DOBANZI	30	0	0	0	0	0	0	0	0
86	Alte dobanzi	30.03	0	0	0	0	0	0	0	0
87	Dobanzi la operatiunile de leasing	30.03.05	0	0	0	0	0	0	0	0
88	CHELTUIELI DIN FONDURI CU DESTINATIE SPECIALA (FONDURI EXTERNE NERAMBURSABILE)	56	0	0	0	0	0	0	0	0
89	Programe din Fondul European de Dezvoltare Regionala (FEDR) (cod 56.01.01 la 56.01.03)	56.01	0	0	0	0	0	0	0	0

90	Cofinantare publica	56.01.01	0	0	0	0	0	0	0	0
91	Partea FEN	56.01.02	0	0	0	0	0	0	0	0
92	Cheltuieli neeligibile	56.01.03	0	0	0	0	0	0	0	0
93	Programe din Fondul Social European (FSE) (cod 56.02.01 la 56.02.03)	56.02	0	0	0	0	0	0	0	0
94	Cofinantare publica	56.02.01	0	0	0	0	0	0	0	0
95	Partea FEN	56.02.02	0	0	0	0	0	0	0	0
96	Cheltuieli neeligibile	56.02.03	0	0	0	0	0	0	0	0
97	Alte facilitati si instrumente postaderare	56.16	0	0	0	0	0	0	0	0
98	Cofinantare publica	56.16.01	0	0	0	0	0	0	0	0
99	Partea FEN	56.16.02	0	0	0	0	0	0	0	0
100	Cheltuieli neeligibile	56.16.03	0	0	0	0	0	0	0	0
101	Mecanisme financiare SEE (cod 56.17.01 la 56.17.03)	56.17	0	0	0	0	0	0	0	0
102	Cofinantare publica	56.17.01	0	0	0	0	0	0	0	0
103	Partea FEN	56.17.02	0	0	0	0	0	0	0	0
104	Cheltuieli neeligibile	56.17.03	0	0	0	0	0	0	0	0
105	ASISTENTA SOCIALA	57	0	140,000	140,000	135,109	135,109	135,109	0	120,241
106	Ajutoare sociale	57.02	0	140,000	140,000	135,109	135,109	135,109	0	120,241
107	Ajutoare sociale in numerar	57.02.01	0	104,000	104,000	100,866	100,866	100,866	0	97,576
108	Ajutoare sociale in natura	57.02.02	0	36,000	36,000	34,243	34,243	34,243	0	22,665
109	ALTE CHELTUIELI	59	0	21,000	21,000	14,400	14,400	14,400	0	14,400
110	Burse	59.01.	0	21,000	21,000	14,400	14,400	14,400	0	14,400
111	Despagubiri civile	59.17	0	0	0	0	0	0	0	0
112	CHELTUIELI DE CAPITAL	70	0	5,644,000	5,644,000	2,501,005	2,501,005	2,501,005	0	2,043,190
113	ACTIVE NEFINANCIARE (71.01+71.02)	71	0	5,644,000	5,644,000	2,501,005	2,501,005	2,501,005	0	2,043,190
114	Active fixe (inclusiv reparatii capitale)	71.01	0	5,644,000	5,644,000	2,501,005	2,501,005	2,501,005	0	2,043,190
115	Constructii	71.01.01	0	1,800,000	1,800,000	0	0	0	0	1,212,704
116	Mașini, echipamente si mijloace de transport	71.01.02	0	1,478,099	1,478,099	1,337,857	1,337,857	1,337,857	0	612,205
117	Mobilier, aparatura birotica si alte active corpor	71.01.03	0	1,453,298	1,453,298	310,012	310,012	310,012	0	138,410
118	Alte active fixe	71.01.30	0	912,603	912,603	853,136	853,136	853,136	0	79,871
119	Reparatii capitale aferente activelor fixe	71.03	0	0	0	0	0	0	0	0
120	Imobilizazi necorporale	71.08	0	0	0	0	0	0	0	0
121	ACTIVE FINANCIARE	72	0	0	0	0	0	0	0	0

122	Active financiare	72.01	0	0	0	0	0	0	0	0
123	Participare la capitalul social al societăților co	72.01.01	0	0	0	0	0	0	0	0
124	Plati efectuate in anii precedenti si recup	85	0	0	0	-6,028,675	-6,028,675	-6,028,675	0	0
125	Plati efectuate in anii precedenti si recuperate i	85.01	0	0	0	-6,028,675	-6,028,675	-6,028,675	0	0

**CONTUL DE EXECUȚIE - Cheltuieli SUBVENȚII CĂMINE CANTINE, VENITURI PROPRII CĂMINE CANTINE
la data de 31 decembrie 2013**

Nr. Crt	Denumire indicator	Cod indicator	Credite anuale	Credite trimestriale cumulate	Angajamente bugetare	Angajamente legale	Plati efectuate cumulate	din care luna curenta	Angajamente de platit	Cheltuieli efective
	A	B	1	2	3	4	5	6	7=4-5	8
1	Total cheltuieli		0	5,571,794	6,410,798	6,395,684	6,395,684	6,395,684	0	6,119,653
2	CHELTUIELI CURENTE	01	0	5,537,794	5,885,798	5,885,793	5,885,793	5,885,793	0	5,976,733
3	CHELTUIELI DE PERSONAL	10	0	1,498,535	1,728,510	1,728,510	1,728,510	1,728,510	0	1,745,299
4	Cheltuieli cu salariile in bani	10.01	0	1,209,861	1,368,753	1,368,753	1,368,753	1,368,753	0	1,366,631
5	Salarii de baza	10.01.01	0	1,175,087	1,325,061	1,325,061	1,325,061	1,325,061	0	1,321,920
6	Salarii de merit	10.01.02	0	0	0	0	0	0	0	0
7	Indemnizatii de conducere	10.01.03	0	0	0	0	0	0	0	0
8	Spor de vechime	10.01.04	0	0	0	0	0	0	0	0
9	Sporuri pentru conditii de munca	10.01.05	0	0	0	0	0	0	0	0
10	Alte sporuri	10.01.06	0	34,670	43,692	43,692	43,692	43,692	0	44,711
11	Ore suplimentare	10.01.07	0	0	0	0	0	0	0	0
12	Fond de premii	10.01.08	0	0	0	0	0	0	0	0
13	Prima de vacanta	10.01.09	0	0	0	0	0	0	0	0
14	Fond pentru posturi ocupate prin cumul	10.01.10	0	0	0	0	0	0	0	0
15	Fond aferent platii cu ora	10.01.11	0	0	0	0	0	0	0	0
16	Indemnizatii platite unor persoane din afara unita	10.01.12	0	0	0	0	0	0	0	0
17	Indemnizatii de delegare (diurna)	10.01.13	0	104	0	0	0	0	0	0
18	Indemnizatii de detasare(diurna)	10.01.14	0	0	0	0	0	0	0	0
19	Alocatii pentru transportul la si de la locul de m	10.01.15	0	0	0	0	0	0	0	0
20	Alocatii pentru locuinte	10.01.16	0	0	0	0	0	0	0	0
21	Alte drepturi salariale in bani	10.01.30	0	0	0	0	0	0	0	0
22	Cheltuieli cu salariile in natura	10.02	0	0	0	0	0	0	0	0
23	Tichete de masa	10.02.01	0	0	0	0	0	0	0	0

24	Norme de hrana	10.02.02	0	0	0	0	0	0	0	0
25	Uniforme si echipament obligatoriu	10.02.03	0	0	0	0	0	0	0	0
26	Locuinta de serviciu folosita de salariat si famil	10.02.04	0	0	0	0	0	0	0	0
27	Transportul la si de la locul de munca	10.02.05	0	0	0	0	0	0	0	0
28	Alte drepturi salariale in natura	10.02.30	0	0	0	0	0	0	0	0
29	Contributii	10.03	0	288,674	359,757	359,757	359,757	359,757	0	378,668
30	Contributii de asigurari sociale de stat	10.03.01	0	234,385	283,956	283,956	283,956	283,956	0	285,753
31	Contributii de asigurari de somaj	10.03.02	0	5,442	6,726	6,726	6,726	6,726	0	6,792
32	Contributii de asigurari sociale de sanatate	10.03.03	0	46,545	64,799	64,799	64,799	64,799	0	71,836
33	Contributii de asigurari pentru accidente de munca	10.03.04	0	2,201	2,667	2,667	2,667	2,667	0	2,671
34	Prime de asigurare viata platite de angajator pent	10.03.05	0	0	0	0	0	0	0	0
35	Contributia pentru concedii si indemnizatii	10.03.06	0	101	1,609	1,609	1,609	1,609	0	11,616
36	Contributii la fondul de garantare a creantelor sa	10.03.07	0	0	0	0	0	0	0	0
37	BUNURI SI SERVICI	20	0	4,039,259	4,157,288	4,157,283	4,157,283	4,157,283	0	4,231,434
38	Bunuri si servicii	20.01	0	3,029,548	3,054,608	3,054,606	3,054,606	3,054,606	0	3,228,779
39	Furnituri de birou	20.01.01	0	0	0	0	0	0	0	0
40	Materiale pentru curatenie	20.01.02	0	59,902	38,071	38,071	38,071	38,071	0	44,241
41	Incalzit, Iluminat si forta motrica	20.01.03	0	1,965,910	2,008,436	2,008,436	2,008,436	2,008,436	0	2,053,462
42	Apa, canal si salubritate	20.01.04	0	446,841	406,181	406,181	406,181	406,181	0	437,709
43	Carburanti si lubrifianti	20.01.05	0	32,500	36,250	36,250	36,250	36,250	0	54,623
44	Piese de schimb	20.01.06	0	26,632	3,668	3,667	3,667	3,667	0	62,131
45	Posta, telecomunicatii, radio, tv, internet	20.01.08	0	10,152	9,505	9,505	9,505	9,505	0	9,505
46	Materiale si prestari de servicii cu caracter func	20.01.09	0	4,419	12,565	12,565	12,565	12,565	0	6,455
47	Alte bunuri si servicii pentru întretinere si func	20.01.30	0	483,192	539,932	539,932	539,932	539,932	0	560,652
48	Reparatii curente	20.02	0	243,695	369,495	369,494	369,494	369,494	0	436,249
49	Hrana	20.03	0	641,326	533,855	533,854	533,854	533,854	0	530,966
50	Hrana pentru oameni	20.03.01	0	641,326	533,855	533,854	533,854	533,854	0	530,966
51	Hrana pentru animale	20.03.02	0	0	0	0	0	0	0	0
52	Medicamente si materiale sanitare	20.04	0	0	0	0	0	0	0	0

53	Medicamente	20.04.01	0	0	0	0	0	0	0	0
54	Materiale sanitare	20.04.02	0	0	0	0	0	0	0	0
55	Reactivi	20.04.03	0	0	0	0	0	0	0	0
56	Dezinfectanti	20.04.04	0	0	0	0	0	0	0	0
57	Bunuri de natura obiectelor de inventar	20.05	0	81,438	164,200	164,200	164,200	164,200	0	150
58	Uniforme si echipament	20.05.01	0	0	7,700	7,700	7,700	7,700	0	150
59	Lenjerie si accesorii de pat	20.05.03	0	39,104	44,968	44,968	44,968	44,968	0	0
60	Alte obiecte de inventar	20.05.30	0	42,334	111,532	111,532	111,532	111,532	0	0
61	Deplasari, detasari, transferuri	20.06	0	1,000	1,558	1,558	1,558	1,558	0	1,558
62	Deplasari interne, detasari, transferari	20.06.01	0	1,000	1,558	1,558	1,558	1,558	0	1,558
63	Deplasari in strainatate	20.06.02	0	0	0	0	0	0	0	0
64	Materiale de laborator	20.09	0	0	0	0	0	0	0	0
65	Cercetare-dezvoltare	20.10	0	0	0	0	0	0	0	0
66	Consultanta si expertiza	20.12	0	0	5,575	5,575	5,575	5,575	0	5,575
67	Pregatire profesionala	20.13	0	300	300	300	300	300	0	300
68	Protectia muncii	20.14	0	0	0	0	0	0	0	0
69	Studii si cercetari	20.16	0	0	0	0	0	0	0	0
70	Comisioane si alte costuri aferente imprumuturilor	20.24	0	0	0	0	0	0	0	0
71	Comisioane si alte costuri af imprumuturilor exter	20.24.01	0	0	0	0	0	0	0	0
72	Comisioane si alte costuri af imprumuturilor inter	20.24.02	0	0	0	0	0	0	0	0
73	Alte cheltuieli	20.30	0	41,952	27,697	27,696	27,696	27,696	0	27,857
74	Reclama si publicitate	20.30.01	0	0	2,551	2,551	2,551	2,551	0	2,449
75	Prime de asigurare non-viata	20.30.03	0	0	0	0	0	0	0	0
76	Chirii	20.30.04	0	1,507	442	442	442	442	0	442
77	Prestări servicii pentru transmiterea drepturilor	20.30.06	0	0	0	0	0	0	0	0
78	Fondul Presedintelui/Fondul conducatorului institu	20.30.07	0	0	0	0	0	0	0	0
79	Executarea silită a creanțelor bugetare	20.30.09	0	0	0	0	0	0	0	0
80	Alte cheltuieli cu bunuri si servicii	20.30.30	0	40,445	24,704	24,703	24,703	24,703	0	24,966
81	DOBANZI	30	0	0	0	0	0	0	0	0

82	Alte dobanzi	30.03	0	0	0	0	0	0	0	0
83	Dobanzi la operatiunile de leasing	30.03.05	0	0	0	0	0	0	0	0
84	ASISTENTA SOCIALA	57	0	0	0	0	0	0	0	0
85	Ajutoare sociale	57.02	0	0	0	0	0	0	0	0
86	ALTE CHELTUIELI	59	0	0	0	0	0	0	0	0
87	Despagubiri civile	59.17	0	0	0	0	0	0	0	0
88	CHELTUIELI DE CAPITAL	70	0	34,000	525,000	509,891	509,891	509,891	0	142,919
89	ACTIVE NEFINANCIARE (71.01+71.02)	71	0	34,000	525,000	509,891	509,891	509,891	0	142,919
90	Active fixe (inclusiv reparatii capitale)	71.01	0	34,000	525,000	509,891	509,891	509,891	0	142,919
91	Constructii	71.01.01	0	0	406,000	393,109	393,109	393,109	0	57,235
92	Maşini, echipamente si mijloace de transport	71.01.02	0	0	85,000	83,567	83,567	83,567	0	65,510
93	Mobilier, aparatura birotica si alte active corpor	71.01.03	0	34,000	34,000	33,214	33,214	33,214	0	18,189
94	Alte active fixe	71.01.30	0	0	0	0	0	0	0	1,985
95	Reparatii capitale aferente activelor fixe	71.03	0	0	0	0	0	0	0	0
96	Imobilizazi necorporale	71.08	0	0	0	0	0	0	0	0
97	ACTIVE FINANCIARE	72	0	0	0	0	0	0	0	0
98	Active financiare	72.01	0	0	0	0	0	0	0	0
99	Participare la capitalul social al societatilor co	72.01.01	0	0	0	0	0	0	0	0
100	Plati efectuate in anii precedenti si recup	85	0	0	0	0	0	0	0	0
101	Plati efectuate in anii precedenti si recuperate i	85.01	0	0	0	0	0	0	0	0



Universitatea "Dunărea de Jos" din Galați

Tradiție în performanță

B. Situația fiecărui program de studii

La 1 ianuarie 2014, situația sintetică a programelor de studii oferite de Universitatea "Dunărea de Jos" din Galați este prezentată în Tabelul B1:

Tabel B1. Situația programelor de studii care figurează în portofoliul UGAL, pentru anul universitar 2013-2014

Licență					Masterat	
Programe acreditate			Programe autorizate		Programe acreditate	
IF	ID	IFR	IF	IFR	IF	IFR
59	4	4	18	1	59	0
Total: 67			Total: 19		Total: 59	
Total programe învățământ cu frecvență: 77					Total programe IF: 59	
Total programe învățământ cu frecvență redusă: 5					Total programe IFR: 0	
Total programe învățământ la distanță: 4						
Total programe nivel licență: 86					Total programe masterat: 59	
Total programe de studii licență și masterat: 145						

Situația detaliată a programelor de studii este prezentată în tabelele B2 și B3.

La forma de învățământ cu frecvență sunt înmatriculați 12252 de studenți la toate cele trei cicluri de studii. În programele de studii de licență sunt înmatriculați 6928 de studenți bugetați și un număr de 2186 de studenți plătitori de taxe, iar la programele de masterat sunt înmatriculați 1994 de studenți la buget și 447 de studenți la forma de învățământ cu taxă. În plus, în UGAL sunt 108 studenți bugetați și 55 la forma cu taxă, înmatriculați la programele de doctorat.

Acestora li se adaugă 534 de studenți înmatriculați în programe de studii de licență cu frecvență redusă și de învățământ la distanță.

Situația detaliată a distribuției studenților pe programele de studii este prezentată în tabelele B4 ... B7.

B1. Programe de licență:

Tabel B2

Nr. crt.	Facultatea	Domeniul de licență	Nr. crt.	Programul de studii universitare de licență	Luna și anul ultimei acreditări	Nr. max. stud.
1.	Facultatea de Mecanică	Inginerie mecanică	1.	Sisteme și echipamente termice	12.2013 AI	35
			2.	Inginerie mecanică	07.2007/ 06.2012	60
		Inginerie industrială	3.	Tehnologia construcțiilor de mașini	12.2013 AI	60
			4.	Ingineria sudării	12.2013 AI	40
		Mecatronică și robotică	5.	Mecatronică	12.2013 AI	60
		Ingineria mediului	6.	Ingineria și protecția mediului în industrie	AP 04. 2009	40
		Inginerie și management	7.	Inginerie economică industrială	04.2009	60
			8.	Inginerie economică industrială IFR	10.2011	75
		Ingineria autovehiculelor	9.	Autovehicule rutiere	AP 06.2011 IL / 02.2013 V2	40
2.	Facultatea de Arhitectură Navală	Arhitectură navală	10.	Arhitectură navală	2007/2008AI/07.2012	80
			11.	Sisteme și echipamente navale	11.2007/ 07.2012	80
3.	Facultatea de Automatică, Calculatoare, Inginerie Electrică și Electronică	Inginerie electronică și telecomunicații	12.	Electronică aplicată	12.2013 AI	75
			13.	Tehnologii și sisteme de telecomunicații	11.2007	50
		Inginerie electrică	14.	Electromecanică	10.2008 AI	60
			15.	Electronică de putere și acționări electrice	12.2013 AI	75
		Ingineria sistemelor	16.	Inginerie electrică și calculatoare	AP 07.2010	30
		Calculatoare și tehnologia informației	17.	Automatică și informatică aplicată	11.2007/11.2012	75
18.	Calculatoare	03.2013	120			
4.	Facultatea de Ingineria Materialelor și a Mediului	Ingineria materialelor	19.	Știința materialelor	12.2013 AI	60
			20.	Informatică aplicată în ingineria materialelor	AP 04.2013	60
		Ingineria mediului	21.	Ingineria și protecția mediului în industrie	11.2007 IL / 02.2010 V2	50
			22.	Ingineria și protecția mediului în industrie IFR	AP 07.2010	50
		Inginerie industrială	23.	Ingineria securității în industrie	AP 03.2013	60
5.	Facultatea de Inginerie din Brăila	Inginerie mecanică	24.	Utilaje tehnologice pentru construcții	11.2007 / 12.2012	60
			25.	Ingineria și managementul resurselor tehnologice în construcții	06.2013	60
		Inginerie și management	26.	Inginerie economică în domeniul mecanic	11.2007/12.2012	60
		Ingineria mediului	27.	Ingineria sistemelor biotehnice și ecologice	12.2013 AI	60
		Agronomie	28.	Agricultură	07.2007/ 07.2012 IL	30
6.	Facultatea de Știința și Ingineria Alimentelor	Ingineria produselor alimentare	29.	Ingineria produselor alimentare	12.2013 AI	90
			30.	Pescuit și industrializarea peștelui	07.2007/06.2012	45
			31.	Controlul și expertiza produselor alimentare	04.2009	60
		Inginerie și management în agricultură și dezvoltare rurală	32.	Inginerie și management în alimentația publică și agroturism	07.2007/06.2012 HG 493/2013 - schimbat denumire domeniu	50
		Biotehnologii	33.	Biotehnologii pentru industria alimentară	07.2007 / 06.2012 HG 493/2013 - schimbat denumire domeniu și program	45

Nr. crt.	Facultatea	Domeniul de licență	Nr. crt.	Programul de studii universitare de licență	Luna și anul ultimei acreditări	Nr. max. stud.
		Știința mediului	34.	Ecologie și protecția mediului	03.2010	80
7.	Facultatea de Medicină și Farmacie	Sănătate	35.	Medicină	05.2013	80
			36.	Farmacie	05.2013	75
			37.	Asistență medicală generală	07.2011	100
			38.	Medicină dentară	AP 07.2008 / 04.2010 V2	50
			39.	Moașe	AP 07.2010	40
8.	Facultatea de Științe și Mediu	Fizică	40.	Fizică	03.2010	25
		Chimie	41.	Chimie	03.2009	30
		Matematică	42.	Matematică informatică	07.2013	40
		Știința mediului	43.	Știința mediului	AP 01.2009	50
9.	Facultatea de Litere	Limba și literatură	44.	Limba și literatura română - Limba și literatura engleză	2008 AI/05.2012	100
			45.	Limba și literatura română - Limba și literatura engleză ID	11.2013	75
			46.	Limba și literatura română - Limba și literatura franceză	07.2007/05.2012	60
			47.	Limba și literatura engleză - Limba și literatura franceză	07.2007/06.2012	50
			48.	Limba și literatura franceză - Limba și literatura engleză	AP 06.2012	50
			49.	Limba și literatura franceză - Limba și literatura română	AP 06.2012	50
		50.	Limba și literatura engleză - Limba și literatura română	AP 06.2012	50	
Științe ale comunicării	51.	Jurnalism	07.2008 IL / 07.2010 V2	42		
10.	Facultatea de Istorie, Filosofie și Teologie	Teologie	52.	Teologie ortodoxă didactică	12.2013 AI	50
			53.	Teologie ortodoxă asistență socială	AP 05.2009	50
		Istorie	54.	Istorie	04.2009	45
		Filosofie	55.	Filosofie	12.2013 AI	35
11.	Facultatea de Arte	Sociologie	56.	Sociologie	Depus 05.2013	50
		Teatru și artele spectacolului	57.	Artele spectacolului (actorie)	12.2013 AI	25
		Muzică	58.	Interpretare muzicală - canto	04.2010	50
12.	Facultatea de Economie și Administrarea Afacerilor	Marketing	59.	Arte plastice (pictură)	06.2013 IL	15
			60.	Marketing	06.2007/05.2012	75
		Finanțe	61.	Marketing ID	06.2009	100
			62.	Finanțe și bănci	12.2013 AI	75
		Contabilitate	63.	Finanțe și bănci IFR	07.2010	60
			64.	Contabilitate și informatică de gestiune	04.2009	50
		Economie	65.	Contabilitate și informatică de gestiune IFR	07.2010	60
			66.	Economie agroalimentară	03.2009	75
		Administrarea afacerilor	67.	Economia comerțului, turismului și serviciilor	06.2010	130
			Management	68.	Management	06.2007/05.2012
		Cibernetică, statistică și informatică economică		69.	Management ID	06.2009
70.	Informatică economică		10.2009	60		
Economie și afaceri internaționale	71.	Afaceri internaționale	07.2009	90		

Nr. crt.	Facultatea	Domeniul de licență	Nr. crt.	Programul de studii universitare de licență	Luna și anul ultimei acreditări	Nr. max. stud.
13.	Facultatea de Științe Juridice, Sociale și Politice	Științe administrative	72.	Administrație publică	12.2013 AI	75
			73.	Administrație publică ID	06.2009	50
		Drept	74.	Drept	03. 2009	125
			75.	Drept IFR	07.2010	60
14.	Facultatea de Educație Fizică și Sport	Educație fizică și sport	76.	Educație fizică și sportivă	12.2013 AI	130
		Kinetoterapie	77.	Kinetoterapie și motricitate specială	07.2007/06.2012	40
		Științe ale educației	78.	Pedagogia învățământului primar și preșcolar	AP 07.2009	50
15.	Facultatea Transfrontalieră de Științe Umaniste, Economice și Inginerești	Educație fizică și sport	79.	Educație fizică și sportivă	06.2011	50
		Ingineria produselor alimentare	80.	Ingineria produselor alimentare	09.2013	60
		Inginerie electrică	81.	Electromecanică	06.2011	30
		Limbi moderne aplicate	82.	Limbi moderne aplicate	09.2013	50
		Zootehnie	83.	Piscicultură și acvacultură	AP 06.2011	50
		Inginerie geodezică	84.	Măsurători terestre și cadastru	AP 07.2012 IL / 12.2013 – NEÎNCREDERE	30
		Relații internaționale și studii europene	85.	Relații internaționale și studii europene	AP 06.2013	100
		Ingineria materialelor	86.	Ingineria procesării materialelor	AP 09.2013	60
		Economie și afaceri internaționale	87.	Afaceri internaționale	AP 09.2013	50

Legendă: IL – Incredere limitată; V2 – Evaluare după încredere limitată; AI – Acreditare instituțională

B2. Programe de masterat

Nr. crt	Facultatea	Domeniul de studii universitare de master	Nr. crt.	Programul de studii universitare de master	Luna și anul ultimei acreditării	Nr. max. studenți
1.	Facultatea de Economie și Administrarea Afacerilor	Finanțe	1.	Management financiar și bancar	06.2013	50
		Marketing	2.	Marketing și comunicare în afaceri	06.2013	50
		Economie și afaceri internaționale	3.	Administrarea afacerilor internaționale	06.2013	50
		Management	4.	Strategii și politici manageriale	06.2011	50
		Informatică economică	5.	Sisteme informatice pentru managementul resurselor	04.2010	50
		Contabilitate	6.	Contabilitate și audit	05.2010	50
		Economie	7.	Dezvoltare regională și rurală	09.2010	50
			8.	Economie și administrarea afacerilor (în limba engleză)	06.2013	50
2.	Facultatea de Științe Juridice, Sociale și Politice	Științe administrative	9.	Administrație publică și integrare europeană	06.2010	50
		Drept	10.	Dreptul european al afacerilor	05.2010	50
3.	Facultatea de Litere	Filologie	11.	Teoria și practica textului	06.2013	50
			12.	Traducere și interpretariat (în limba engleză)	06.2013	50
			13.	Literatură, film și reprezentări culturale (în limba engleză)	06.2011	50
			14.	Discurs specializat. Terminologii. Traduceri (în limba franceză)	06.2013	50
4.	Facultatea de Istorie, Filosofie și	Științe ale comunicării	15.	Comunicare și tehnici de producție mass-media	IL 06.2011/07.2013	50
		Istorie	16.	Spațiul românesc între Orient și Occident	06.2013	50

Nr. crt	Facultatea	Domeniul de studii universitare de master	Nr. crt.	Programul de studii universitare de master	Luna și anul ultimei acreditării	Nr. max. studenți
	Teologie	Filosofie	17.	Filosofie socială. Teoria și practica soluționării conflictelor.	07.2013	50
		Teologie	18.	Istorie și spiritualitate filocalică	05.2008	50
5.	Facultatea de Științe și Mediu	Ingenieria mediului	19.	Monitorizarea și managementul mediului	05.2013	50
		Matematică	20.	Matematică didactică	05.2010	50
		Știința mediului	21.	Științe - Abordarea integrată a științelor naturii	07.2011	50
6.	Facultatea de Educație Fizică și Sport	Știința sportului și educației fizice	22.	Educație fizică școlară și management sportiv	06.2011	50
			23.	Kinetoterapie la domiciliu	06.2011	50
		Management	24.	Management educațional	09.2010	50
7.	Facultatea de Arhitectură Navală	Arhitectură navală	25.	Arhitectură navală (în limba engleză)	05.2013	50
			26.	Tehnologii avansate în construcții navale (în limba engleză)	06.2011	50
8.	Facultatea de Automatică, Calculatoare, Inginerie Electrică și Electronică	Ingenierie electrică	27.	Electronică de putere și sisteme avansate de conversie	06.2011	50
			28.	Utilizarea eficientă a energiei și surse regenerabile	04.2010	50
		Ingenierie electronică și telecomunicații	29.	Metode avansate de prelucrare a semnalelor (în limba engleză)	04.2010	50
			30.	Sisteme informatice de conducere avansată	07.2013	50
		Calculatoare și tehnologia informației	31.	Sisteme inteligente	04.2008	50
			32.	Tehnologii informatice avansate	07.2011	50
9.	Facultatea de Știința și Ingineria Alimentelor	Ingenieria produselor alimentare	33.	Controlul, expertizarea și siguranța alimentelor	04.2008	50
			34.	Știința și ingineria alimentelor	04.2008	50
			35.	Știința și ingineria bioresurselor acvatice	04.2008	50
			36.	Nutriție	05.2013	50
		Ingenierie și management	37.	Ingenierie și management în alimentație publică și agroturism	04.2010	50
		Științe inginerești aplicate	38.	Biotehnologia resurselor naturale	04.2010	50
		Știința mediului	39.	Controlul și expertizarea calității mediului	06.2011	50
10.	Facultatea de Ingineria Materialelor și a Mediului	Ingenieria materialelor	40.	Nanotehnologii și materiale multifuncționale	05.2013	50
			41.	Calitatea mediului și dezvoltare durabilă	06.2011	50
		Ingenieria mediului	42.	Dezvoltare durabilă și securitate în industrie (în limba engleză)	05.2013	50
11.	Facultatea de Mecanică	Ingenierie mecanică	43.	Modelare și simulare în inginerie mecanică	06.2011	50
			44.	Sisteme și echipamente termice și protecția mediului	06.2010	50
			45.	Materiale și ingineria fabricării (în limba engleză)	05.2013	50
		Ingenierie industrială	46.	Managementul calității în inginerie industrială	06.2011	50
			47.	Ingenieria sistemelor integrate de fabricație	06.2010	50
			48.	Grafică și modelare computerizată	05.2013	50
12.	Facultatea de Inginerie din Brăila	Ingenierie mecanică	49.	Analiza asistată de calculator a dinamicii mașinilor și echipamentelor tehnologice	06.2011	50
		Ingenieria mediului	50.	Ingenieria și protecția mediului	04.2010	50
13.	Transfrontalieră de Științe Umaniste, Economice și Inginerești	Știința sportului și educației fizice	51.	Loisir - Fitness	07.2011	50
			52.	Ingenieria materialelor avansate	09.2013	50
		Ingenieria produselor alimentare	53.	Controlul, expertizarea și siguranța alimentelor	09.2013	50
			54.	Relații internaționale și cooperare transfrontalieră	09.2013	50
		Interdisciplinar (Drept, Administrație publică)	55.	Traducere și interpretariat (în limba engleză)	09.2013	50
			56.	Limba română – Identitate și deschidere culturală	07.2013	50

Nr. crt.	Facultatea	Domeniul de studii universitare de master	Nr. crt.	Programul de studii universitare de master	Luna și anul ultimei acreditării	Nr. max. studenți
		Interdisciplinar (Istorie, Științe umaniste, Teologie)	57.	Geopolitică și interferențe social-culturale est-europene	09.2013	50
		Economie și afaceri internaționale	58.	Administrarea afacerilor internaționale euroregionale	09.2013	50
14.	Facultatea de Arte	Teatru și artele spectacolului	59.	Teatru muzical	08.2013	20

Tabel B3

Nr. crt.	Facultatea	Domeniul de licență	Nr. crt.	Programul de studii universitare de masterat	Forma de învățământ	Număr de credite	Luna și anul ultimei acreditări	
1.	Facultatea de Mecanică	Inginerie mecanică	1.	Modelare și simulare în inginerie mecanică	ZI	120	06.2011	
			2.	Sisteme și echipamente termice și protecția mediului	ZI	120	06.2010	
		Inginerie industrială	3.	Managementul calității în inginerie industrială	ZI	120	06.2011	
			4.	Ingineria sistemelor integrate de fabricație	ZI	120	06.2010	
2.	Facultatea de Arhitectură Navală	Arhitectură navală	5.	Arhitectură navală (în limba engleză)	ZI	120	12.2007	
			6.	Tehnologii avansate în construcții navale (în limba engleză)	ZI	120	06.2011	
3.	Facultatea de Automatică, Calculatoare, Inginerie Electrică și Electronică	Inginerie electrică	7.	Electronică de putere și sisteme avansate de conversie	ZI	120	06.2011	
			8.	Utilizarea eficientă a energiei și surse regenerabile	ZI	120	04.2010	
		Inginerie electronică și telecomunicații	9.	Metode avansate de prelucrare a semnalelor (în limba engleză)	ZI	120	04.2010	
			Ingineria sistemelor	10.	Sisteme informatice de conducere avansată	ZI	120	12.2007
				Calculatoare și tehnologia informației	11.	Sisteme inteligente	ZI	90
		12.	Tehnologii informatice avansate		ZI	120	07.2011	
4.	Facultatea de Metalurgie, Știința Materialelor și Mediu	Ingineria materialelor	13.	Materiale metalice avansate	ZI	120	12.2007	
			14.	Procese performante pentru calitatea materialelor și a mediului în metalurgie	ZI	120	12.2007	
			15.	Nanotehnologii și materiale multifuncționale	ZI	120	12.2007	
		Ingineria mediului	16.	Calitatea mediului și dezvoltare durabilă	ZI	120	06.2011	
5.	Facultatea de Inginerie din Brăila	Inginerie mecanică	17.	Analiză asistată de calculator a dinamicii mașinilor și echipamentelor tehnologice	ZI	120	06.2011	
			18.	Ingineria și protecția mediului	ZI	120	04.2010	
6.	Facultatea de Știința și Ingineria Alimentelor	Ingineria produselor alimentare	19.	Controlul, expertizarea și siguranța alimentelor	ZI	120	04.2008	
			20.	Știința și ingineria alimentelor	ZI	120	04.2008	
			21.	Știința și ingineria bioresurselor acvatice	ZI	120	04.2008	
		Inginerie și management	22.	Inginerie și management în alimentație publică și agroturism	ZI	120	04.2010	
			Științe inginerești aplicate	23.	Biotehnologia resurselor naturale	ZI	120	04.2010
Ingineria mediului	24.	Controlul și expertizarea calității mediului	ZI	120	06.2011			
7.	Facultatea de	Fizică	25.	Analize fizico-chimice în știința materialelor și mediu	ZI	120	01.2008	

Nr. crt.	Facultatea	Domeniul de licență	Nr. crt.	Programul de studii universitare de masterat	Forma de învățământ	Număr de credite	Luna și anul ultimei acreditări
	Științe și Mediu	Chimie	26.	Chimia fizică a sistemelor disperse	ZI	120	01.2008
		Ingineria mediului	27.	Monitorizarea și managementul mediului	ZI	120	05.2008
		Matematică	28.	Matematică didactică	ZI	120	05.2010
		<i>Interdisciplinar</i>	29.	Științe – Abordarea integrată a științelor naturii	ZI	120	07.2011
8.	Facultatea de Litere	Limbă și literatură	30.	Teoria și practica textului	ZI	120	07.2007
			31.	Traducere și interpretariat	ZI	120	07.2007
			32.	Literatură, film și reprezentări culturale	ZI	120	06.2011
			33.	Discurs specializat. Terminologii. Traduceri	ZI	120	07.2007
		Științe ale comunicării	34.	Comunicare și tehnici de producție mass-media	ZI	120	06.2011
9.	Facultatea de Istorie, Filosofie și Teologie	Istorie	35.	Spațiul românesc între Orient și Occident	ZI	120	11.2007
		Filosofie	36.	Filosofie socială. Teoria și practica soluționării conflictelor.	ZI	120	01.2008
		Teologie	37.	Istorie și spiritualitate filocalică	ZI	120	05.2008
10.	Facultatea de Economie și Administrarea Afacerilor	Finanțe	38.	Management financiar și bancar	ZI	120	04.2008
		Marketing	39.	Marketing și comunicare în afaceri	ZI	120	03.2008
		Economie și afaceri internaționale	40.	Administrarea afacerilor internaționale	ZI	120	03.2008
		Management	41.	Managementul resurselor umane	ZI	120	07.2008
			42.	Strategii și politici manageriale	ZI	120	06.2011
		Cibernetică, statistică și informatică economică	43.	Sisteme informatice pentru managementul resurselor	ZI	120	04.2010
		Contabilitate	44.	Contabilitate și audit	ZI	120	05.2010
		Economie	45.	Dezvoltare regională și rurală	ZI	120	09.2010
11.	Facultatea de Științe Juridice, Sociale și Politice	Științe administrative	46.	Administrație publică și integrare europeană	ZI	120	06.2010
		Drept	47.	Dreptul european al afacerilor	ZI	90	05.2010
12.	Facultatea de Educație Fizică și Sport	Educație fizică și sport	48.	Educație fizică școlară și management sportiv	ZI	120	06.2011
			49.	Kinetoterapie la domiciliu	ZI	120	06.2011
		Interdisciplinar	50.	Management educațional	ZI	120	09.2010
13.	Transfrontalieră de Științe Umaniste, Economice și Inginerești	Educație fizică și sport	51.	Loisir – Fitness	ZI	120	07.2011
		Drept	52.	Dreptul european al afacerilor	ZI	120	
		Științe administrative	53.	Administrație publică și integrare europeană	ZI	120	
		Inginerie mecanică	54.	Modelare și simulare în inginerie mecanică	ZI	120	
		Ingineria produselor alimentare	55.	Controlul, expertizarea și siguranța alimentelor	ZI	120	
		Contabilitate	56.	Contabilitate și audit	ZI	120	
		Calculatoare și tehnologia informației	57.	Tehnologii informatice avansate	ZI	120	
		Limbă și literatură	58.	Discurs specializat. Terminologii. Traduceri	ZI	120	
		Finanțe	59.	Management financiar și bancar	ZI	120	

Tabel B4

**NUMĂRUL DE STUDENȚI (ROMÂNI + STRĂINI) LA STUDII UNIVERSITARE DE LICENȚĂ, ÎNVĂȚĂMÂNT CU FRECVENȚĂ, ÎN ANUL UNIVERSITAR
2013-2014 la 1 ianuarie 2014**

FACULTATEA	Domeniul / Specializarea	anul I		anul II		anul III		anul IV		anul V		anul VI		TOTAL	
		B	T	B	T	B	T	B	T	B	T	B	T	Buget	Taxă
MECANICĂ	Inginerie mecanică, ing. industrială, mecatronică și robotică	83	9											83	9
	Inginerie mecanică			37	1									37	1
	- Sisteme și echipamente termice					17	0	24	8					41	8
	- Inginerie mecanică					22	1	25	3					47	4
	Inginerie industrială			15	3									15	3
	- Ingineria sudării					0	0	0	0					0	0
	- Tehnologia construcțiilor de mașini					12	2	27	6					39	8
	Mecatronică și robotică														
	- Mecatronică					13	2							13	2
	Ingineria mediului														
	- Ingineria și protecția mediului în industrie	19	3	18	0	21	2	16	0					74	5
	Inginerie și management														
- Inginerie economică industrială	26	1	21	0	28	2	20	0					95	3	
Ingineria autovehiculelor															
- Autovehicule rutiere	38	1	38	2	31	1	0	0					107	4	
TOTAL =	166	14	129	6	144	10	112	17					551	47	
ARHITECTURĂ NAVALĂ	Arhitectură navală	116	8	94	7									210	15
	- Arhitectură navală					62	0	33	9					95	9
	- Sisteme și echipamente navale					29	4	29	27					58	31
TOTAL =	116	8	94	7	91	4	62	36					363	55	
AUTOMATICĂ, CALCULATOARE, INGINERIE ELECTRICĂ ȘI ELECTRONICĂ	Inginerie electronică și telecomunicații	50	0	36	5									86	5
	- Tehnologii și sisteme de telecomunicații					0	0	0	0					0	0
	- Electronică aplicată					23	2	37	32					60	34
	Inginerie electrică	72	6	50	5									122	11
	- Electronică de putere și acționări electrice					39	2							39	2
	- Electromecanică					30	1	48	6					78	7
	Ingineria sistemelor														
	- Automatică și informatică aplicată	50	1	42	1	38	2	38	23					168	27
Calculatoare și tehnologia informației															
- Calculatoare	119	10	80	7	83	2	59	17					341	36	
TOTAL =	291	17	208	18	213	9	182	78					894	122	
INGINERIA MATERIALELOR ȘI A MEDIULUI	Ingineria materialelor	14												14	0
	- Știința materialelor			19	1	39	3							58	4
	- Ingineria elaborării materialelor metalice							18	1					18	1
	- Ingineria procesării materialelor							19	3					19	3
	Inginerie industrială														
	- Ingineria securității în industrie	17	0	0	0	0	0	0	0					17	0
Ingineria mediului															
- Ingineria și protecția mediului în industrie	25	3	28	1	24		33	3					110	7	

		TOTAL =	56	3	47	2	63	3	70	7				236	15	
INGINERIE DIN BRĂILA	Inginerie mecanică		30	2	21	4								51	6	
	- Utilaje tehnologice pentru construcții						17	2	16	4				33	6	
	Inginerie și management															
	- Inginerie economică în domeniul mecanic		31	1	22	1	27	2	29	1				109	5	
	Ingineria mediului															
	- Ingineria sistemelor biotehnice și ecologice		32	1	32	0	21	0	29	1				114	2	
Agronomie																
- Agricultură		28	3	22	5	13	5	16	2				79	15		
		TOTAL =	121	7	97	10	78	9	90	8				386	34	
ȘTIINȚA ȘI INGINERIA ALIMENTELOR	Ingineria produselor alimentare		127	2	87	5								214	7	
	- Ingineria produselor alimentare						64	0	70	14				134	14	
	- Controlul și expertiza produselor alimentare						30	0	35	16				65	16	
	- Pescuit și industrializarea peștelui						16	0	23	13				39	13	
	Inginerie și management															
	- Inginerie și management în alimentația publică și agroturism		21	0	30	0	35	1	18	10				104	11	
	Științe inginerești aplicate															
	- Biotehnologii industriale						9	1	13	6				22	7	
	Inginerie geodezică															
	- Măsurători terestre și cadastru								35	37				35	37	
Știința mediului																
- Ecologie și protecția mediului		21	2	22	1	21	8						64	11		
		TOTAL =	169	4	139	6	175	10	194	96				677	116	
MEDICINĂ ȘI FARMACIE	- Farmacie		51	29	25	5	31	10	27	54	28	65	0	0	162	163
	- Medicină		68	26	51	15	49	18	56	71	53	75	51	57	328	262
	- Medicină dentară		47	15	40	23	25	31	18	36	14	42	0	41	144	188
	- Asistență medicală generală		75	24	70	21	26	60	36	113	0	0	0	0	207	218
	- Moașe		25	11	20	11	10	16	0	0	0	0	0	0	55	38
		TOTAL =	266	105	206	75	141	135	137	274	95	182	51	98	896	869
LITERE	- Limba și literatura română - Limba și literatura engleză		43	12	51	0	48	11						142	23	
	- Limba și literatura engleză - Limba și literatura română		35	2	0	0	0	0						35	2	
	- Limba și literatura română - Limba și literatura franceză		23	7	28	1	26	6						77	14	
	- Limba și literatura franceză - Limba și literatura română		22	0	0	0	0	0						22	0	
	- Limba și literatura engleză - Limba și literatura franceză		25	1	29	2	31	4						85	7	
	- Jurnalism		32	6	27	8	27	2						86	16	
		TOTAL =	180	28	135	11	132	23						447	62	
ISTORIE, FILOSOFIE ȘI TEOLOGIE	- Istorie		29	2	29	1	27	4						85	7	
	- Filosofie		17	0	11	0	10	2						38	2	
	- Sociologie		22	0	20	0	23	6						65	6	
	- Teologie ortodoxă didactică		19	2	14	1	18	4						51	7	
	- Teologie ortodoxă asistență socială		18	2	25	1	17	4						60	7	
		TOTAL =	105	6	99	3	95	20						299	29	
ȘTIINȚE ȘI MEDIU	- Matematică informatică		22	5	18	7	17	9						57	21	
	- Chimie		19	2	11	1	14	1						44	4	
	- Știința mediului		52	0	31	0	30	0						113	0	

		TOTAL =	93	7	60	8	61	10						214	25	
ECONOMIE ȘI ADMINISTRAREA AFACERILOR	- Marketing		40	15	26	9	23	22						89	46	
	- Economie agroalimentară		0	0	0	0	20	30						20	30	
	- Economia comerțului, turismului și serviciilor		45	26	30	8	20	27						95	61	
	- Finanțe și bănci		38	20	29	6	23	29						90	55	
	- Contabilitate și informatică de gestiune		35	11	25	14	24	28						84	53	
	- Management		35	11	30	12	24	28						89	51	
	- Afaceri internaționale		26	8	25	1	25	26						76	35	
	- Informatică economică		31	4	26	2	21	6						78	12	
		TOTAL =	250	95	191	52	180	196						621	343	
ȘTIINȚE JURIDICE, SOCIALE ȘI POLITICE	- Administrație publică		55	14	53	4	52	11						160	29	
	- Drept		54	45	54	23	53	38	52	67				213	173	
		TOTAL =	109	59	107	27	105	49	52	67				373	202	
EDUCAȚIE FIZICĂ ȘI SPORT	- Educație fizică și sportivă		61	37	42	42	32	58						135	137	
	- Kinetoterapie și motricitate specială		25	15	17	15	26	7						68	37	
	- Pedagogia învățământului primar și preșcolar		24	21	20	23	14	27						58	71	
		TOTAL =	110	73	79	80	72	92						261	245	
ARTE	- Artele spectacolului (actorie)		17	0	14	2	8	3						39	5	
	- Interpretare muzicală - canto		14	3	16	3	7	0	8	0				45	6	
	- Arte plastice (pictură)		13	4	5	0	8	0						26	4	
		TOTAL =	44	7	35	5	23	3	8	0				110	15	
TRANSFRONTALIERĂ DE ȘTIINȚE UMANISTE, ECONOMICE ȘI INGINEREȘTI	- Finanțe și bănci				15	1	17	1						32	2	
	- Ingineria și protecția mediului în industrie				13		12		14					39	0	
	- Ingineria produselor alimentare		27		20		15	2	30	1				92	3	
	- Limba și literatura română						18	1						18	1	
	- Limbi moderne aplicate		27		17									44	0	
	- Istorie						16							16	0	
	- Piscicultură și acvacultură				11		9							20	0	
	- Electromecanică				11		11							22	0	
	- Educație fizică și sportivă		49		34		40							123	0	
	- Inginerie mecanică				12		11							23	0	
	- Inginerie economică în domeniul mecanic								20					20	0	
	- Măsurători terestre și cadastru		27		22									49	0	
	- Afaceri internaționale		40											40	0	
	- Ingineria procesării materialelor		25											25	0	
- Relații internaționale și studii europene		37	1										37	1		
		TOTAL =	232	1	155	1	149	4	64	1				600	7	
TOTAL STUDENȚI =			2308	434	1781	311	1722	577	971	584	95	182	51	98	6928	2186

Tabel B5

**NUMĂRUL DE STUDENȚI (ROMÂNI + STRĂINI) LA STUDII UNIVERSITARE DE MASTER, ÎN ANUL UNIVERSITAR 2013 - 2014
- 01 IANUARIE 2014 -**

Facultatea	Domeniul de studii universitare de master	Specializarea	Durata studiilor	ANUL I		ANUL II		TOTAL	
				B	T	B	T	B	T
Mecanică	Inginerie industrială	Ingineria sistemelor integrate de fabricație	2 ani	18	0	26	0	44	0
		Grafică și modelare computerizată	2 ani	19	1	0	0	19	1
		Managementul calității în inginerie industrială	2 ani	18	1	29	1	47	2
	Inginerie mecanică	Modelare și simulare în inginerie mecanică	2 ani	19	0	18	0	37	0
		Sisteme și echipamente termice și protecția mediului	2 ani	18	0	22	0	40	0
TOTAL				92	2	95	1	187	3
Arhitectură Navală	Arhitectură navală	Arhitectură navală (în limba engleză)	2 ani	19	15	25	7	44	22
		Tehnologii avansate în construcții navale (în limba engleză)	2 ani	19	12	25	6	44	18
TOTAL				38	27	50	13	88	40
Automatică, Calculatoare, Inginerie Electrică și Electronică	Inginerie electrică	Electronică de putere și sisteme avansate de conversie	2 ani	11	4	0	0	11	4
		Utilizarea eficientă a energiei și surse regenerabile	2 ani	30	6	42	6	72	12
	Calculatoare și tehnologia informației	Tehnologii informatice avansate	2 ani	34	13	40	5	74	18
		Ingineria sistemelor	Sisteme informatice de conducere avansată	2 ani	21	7	21	3	42
TOTAL				96	30	103	14	199	44
Ingineria Materialelor și a Mediului	Ingineria materialelor	Procese performante pentru calitatea materialelor și a mediului în metalurgie	2 ani			17		17	0
		Calitatea mediului și dezvoltare durabilă	2 ani	25	2	24		49	2
	Ingineria mediului	Dezvoltare durabilă și securitate în industrie (limba engleză)	2 ani	22	2			22	2
TOTAL				47	4	41	0	88	4
Inginerie din Brăila	Ingineria mediului	Ingineria și protecția mediului	2 ani	26	2	27	3	53	5
	Inginerie mecanică	Analiză asistată de calculator a dinamicii mașinilor și echipamentelor tehnologice	2 ani	25	2	26	1	51	3
TOTAL				51	4	53	4	104	8
Știința și Ingineria Alimentelor	Ingineria produselor alimentare	Controlul, expertizarea și siguranța alimentelor	2 ani	31	0	29	3	60	3
		Știința și ingineria alimentelor	2 ani	19	0	25	1	44	1
		Nutriție	2 ani	23	4			23	4
	Inginerie și management	Inginerie și management în alimentație publică și agroturism	2 ani	23	0	21	2	44	2
Științe inginerești aplicate	Știința mediului	Biotehnologia resurselor naturale	2 ani	18	0	18	0	36	0
		Controlul și expertizarea calității mediului	2 ani			24	0	24	0
TOTAL				114	4	117	6	231	10
Științe Juridice, Sociale și Politice	Drept	Dreptul european al afacerilor	1,5 ani	22	0	10	18	32	18
	Științe administrative	Administrație publică și integrare europeană	2 ani	23	0	20	11	43	11
TOTAL				45	0	30	29	75	29
Economie și Administrarea Afacerilor	Informatică economică	Sisteme informatice pentru managementul resurselor	2 ani	13	5	19	2	32	7
	Contabilitate	Contabilitate și audit	2 ani	13	17	16	31	29	48
	Economie și afaceri internaționale	Administarea afacerilor internaționale	2 ani	14	6	16	11	30	17
	Finanțe	Management financiar și bancar	2 ani	14	15	28	14	42	29
	Management	Strategii și politici manageriale	2 ani	13	14	17	20	30	34
	Marketing	Marketing și comunicare în afaceri	2 ani	13	20	17	26	30	46

	Economie	Dezvoltare regională și rurală	2 ani	13	10	15	3	28	13	
		Economie și administrarea afacerilor (în limba engleză)	2 ani	14	1	0	0	14	1	
TOTAL				107	88	128	107	235	195	
Litere	Filologie	Teoria și practica textului	2 ani	23	4	22	4	45	8	
		Traducere și interpretariat (în limba engleză)	2 ani	24	11	22	0	46	11	
		Discurs specializat. Terminologii. Traduceri (în limba franceză)	2 ani	20	0	21	2	41	2	
TOTAL				67	15	65	6	132	21	
Istorie, Filosofie și Teologie	Istorie	Spațiul Românesc între Orient și Occident	2 ani	12	0	15	1	27	1	
	Filosofie	Filosofie socială. Teoria și practica soluționării conflictelor	2 ani	11	0	14	3	25	3	
	Teologie	Istorie și spiritualitate filocalică	2 ani	12	11	14	12	26	23	
TOTAL				35	11	43	16	78	27	
Științe și Mediu	Ingineria mediului	Monitorizarea și managementul mediului	2 ani	28	5	37	1	65	6	
	Matematică	Matematică didactică	2 ani	20	0	20	3	40	3	
TOTAL				48	5	57	4	105	9	
Educație Fizică și Sport	Știința sportului și educației fizice	Kinetoterapie la domiciliu	2 ani	15	6	21	1	36	7	
		Educație fizică școlară și management sportiv	2 ani	24	1	32	5	56	6	
	Management	Management educațional	2 ani	4	12	1	29	5	41	
TOTAL				43	19	54	35	97	54	
Transfrontalieră de Științe Umaniste, Economice și Inginerești	Drept	Dreptul european al afacerilor	1,5 ani			27		27	0	
		Relații internaționale și cooperare transfrontalieră	2 ani	37				37	0	
	Inginerie mecanică	Modelare și simulare în inginerie mecanică	2 ani			23		23	0	
	Ingineria produselor alimentare	Controlul, expertizarea și siguranța alimentelor	2 ani			22	1	22	1	
	Știința sportului și educației fizice	Loisir - Fitness	2 ani	49		39		88	0	
	Calculatoare și tehnologia informației	Tehnologii informatice avansate	2 ani			15		15	0	
		Discurs specializat. Terminologii. Traduceri (în limba franceză)	2 ani			19		19	0	
	Filologie	Limba română. Identitate și deschidere culturală	2 ani	24					24	0
		Traducere și interpretariat (în limba engleză)	2 ani	19					19	0
	Finanțe	Management financiar și bancar	2 ani			22		22	0	
Economie și afaceri internaționale	Administrarea afacerilor internaționale euroregionale	2 ani	38					38	0	
Istorie	Geopolitică și interferențe social-culturale est-europene	2 ani	26					26	0	
TOTAL				193	0	167	1	360	1	
Arte	Teatru și artele spectacolului	Teatru muzical	2 ani	15	2			15	2	
TOTAL				15	2			15	2	
TOTAL STUDENȚI				991	211	1003	236	1994	447	

Tabel B6

**NUMĂRUL DE STUDENȚI (ROMÂNI + STRĂINI) LA STUDII UNIVERSITARE DE LICENȚĂ ID și IFR, ÎN ANUL UNIVERSITAR 2013- 2014
la 1 ianuarie 2014**

FACULTATEA	Forma de învățământ	Specializarea	anul I	anul II	anul III	anul IV	TOTAL
			T	T	T	T	T
MECANICĂ	IFR	Ingineria și protecția mediului în industrie	0	0	0	18	18
	IFR	Inginerie economică industrială	0	0	0	26	26
TOTAL			0	0	0	44	44
ȘTIINȚA ȘI INGINERIA ALIMENTELOR	IFR	Ingineria produselor alimentare				15	15
TOTAL			0	0	0	15	15
LITERE	ID	Limba și literatura română - Limba și literatura engleză	52	24	33		109
TOTAL			52	24	33		109
ECONOMIE ȘI ADMINISTRAREA AFACERILOR	ID	Management	0	0	60		60
	ID	Marketing	0	0	47		47
	IFR	Finanțe și bănci	0	0	0		0
	IFR	Contabilitate și informatică de gestiune	0	0	64		64
TOTAL			0	0	171		171
ȘTIINȚE JURIDICE, SOCIALE ȘI POLITICE	ID	Administratie publică			43		43
	IFR	Drept	47	0	48	57	152
TOTAL			47	0	91	57	195
TOTAL UNIVERSITATE			99	24	295	116	534

Tabel B7

NUMĂRUL DE STUDENȚI (români + străini) LA STUDII UNIV. DE DOCTORAT CU FRECVENȚĂ la data de 01.01.2014

Facultatea	Domeniul	Anul I		Anul II		Anul III		Anul IV		Anul V		Total
		buget	taxă	buget	taxă	buget	taxă	buget	taxă	buget	taxă	
Mecanică	Inginerie mecanică	12	0	5	0	4	2	0	3	0	0	31
	Inginerie industrială	1	0	2	0	1	0	0	1	0	0	
Inginerie din Brăila	Inginerie mecanică	0	0	3	2	0	0	0	0	0	0	5
	Inginerie industrială	0	0	0	0	0	0	0	0	0	0	
Arhitectură Navală	Inginerie mecanică	1	0	0	0	1	1	0	0	0	0	3
Automatică, Calculatoare, Inginerie Electrică și Electronică	Ingineria sistemelor	4	0	2	0	0	0	0	1	0	0	14
	Inginerie electrică	0	0	1	0	0	1	0	1	0	0	
	Calculatoare și tehnologia informației	2	0	0	1	0	1	0	0	0	0	
Ingineria Materialelor și a Mediului	Ingineria materialelor	5	0	2	0	2	2	0	0	0	1	12
Știința și Ingineria Alimentelor	Inginerie industrială	6	0	7	0	4	0	0	1	0	0	32
	Biotehnologii	3	0	4	0	0	0	0	0	0	0	
	Ingineria produselor alimentare	1	0	1	1	0	3	0	1	0	0	

Economie și Administrarea Afacerilor	Management	0	0	0	0	0	0	0	2	0	0	10
	Economie	2	2	3	0	0	0	0	0	0	1	
Științe și Mediu	Inginerie industrială	1	0	4	0	3	1	0	0	0	0	9
Istorie, Filosofie și Teologie	Istorie	1	1	0	0	1	1	0	0	0	0	4
Litere	Filologie	9	4	10	1	0	2	0	0	0	0	26
TOTAL		48	7	44	5	16	14	0	10	0	2	
TOTAL PE ANI		55		49		30		10		2		
TOTAL GENERAL		146										

Tabel B8

NUMĂRUL DE STUDENȚI români LA STUDII UNIV. DE DOCTORAT FĂRĂ FRECVENȚĂ la data de 01.01.2014

Facultatea	Domeniul	Anul I		Anul II		Anul III		Anul IV		Anul V		Anul VI		Total
		buget	taxă	buget	taxă	buget	taxă	buget	taxă	buget	taxă	buget	taxă	
Mecanică	Inginerie mecanică	0	0	0	0	0	0	0	0	0	0	0	1	2
	Inginerie industrială	0	0	0	0	0	0	0	0	0	0	0	1	
Inginerie din Brăila	Inginerie mecanică	0	0	0	0	0	0	0	0	0	0	0	0	0
	Inginerie industrială	0	0	0	0	0	0	0	0	0	0	0	0	
Arhitectură Navală	Inginerie mecanică	0	0	0	0	0	0	0	0	0	0	0	0	0
Automatică, Calculatoare, Inginerie Electrică și Electronică	Ingineria sistemelor	0	0	0	0	0	0	0	0	0	0	0	1	1
	Inginerie electrică	0	0	0	0	0	0	0	0	0	0	0	0	
	Calculatoare și tehnologia informației	0	0	0	0	0	0	0	0	0	0	0	0	
Ingineria Materialelor și a Mediului	Ingineria materialelor	0	0	0	0	0	0	0	0	0	0	0	0	0
Știința și Ingineria Alimentelor	Inginerie industrială	0	0	0	0	0	1	0	2	0	1	0	1	5
	Biotehnologii	0	0	0	0	0	0	0	0	0	0	0	0	
	Ingineria produselor alimentare	0	0	0	0	0	0	0	0	0	0	0	0	
Economie și Administrarea Afacerilor	Management	0	0	0	0	0	0	0	0	0	0	0	2	9
	Economie	0	0	0	0	0	0	0	5	0	1	0	1	
Științe și Mediu	Inginerie industrială	0	0	0	0	0	0	0	0	0	0	0	0	0
Istorie, Filosofie și Teologie	Istorie	0	0	0	0	0	0	0	0	0	0	0	0	0
Litere	Filologie	0	0	0	0	0	0	0	0	0	0	0	0	0
TOTAL		0	0	0	0	0	1	0	7	0	2	0	7	
TOTAL PE ANI		0		0		1		7		2		7		
TOTAL GENERAL		17												

Rezidențiatul, ca formă specifică de învățământ postuniversitar pentru absolvenții licențiați ai facultăților/specializărilor de medicină, medicină dentară și farmacie, asigură pregătirea necesară obținerii uneia dintre specialitățile cuprinse în Nomenclatorul specialităților medicale, medico-dentare și farmaceutice. Pregătirea în rezidențiat reprezintă un proces continuu de pregătire teoretică și practică având o durată între 3 și 6 ani, în funcție de specialitate.

Admiterea la rezidențiat este organizată prin concurs la nivel național, cu tematică și bibliografie unică, pe baza unei metodologii aprobate prin ordin al ministrului sănătății și al ministrului educației naționale.

În cadrul centrului universitar Galați la 1 ianuarie 2013 erau înscriși în programul de pregătire în rezidențiat la prima specializare 199 de absolvenți licențiați ai facultăților/specializărilor de medicină din țară, inclusiv din UDJG, (anul I – 46; anul II – 41; anul III – 41; anul IV – 28; anul V - 43) și 18 medici specialiști la a doua specialitate, în regim cu taxă. Întreaga activitate de pregătire în rezidențiat se desfășoară conform unui curriculum național de pregătire și a unui barem de manopere, proceduri, tehnici diagnostice și terapeutice, obligatorii și unice pe țară, în funcție de specialitate, sub îndrumarea comisiei pentru studii postuniversitare și formare în rezidențiat, comisie compusă din cadre didactice titulare ale Universității „Dunărea de Jos” din Galați – Facultatea de Medicină și Farmacie.

În 2013 în Universitatea „Dunărea de Jos” din Galați pregătirea în rezidențiat a fost asigurată de 12 coordonatori de programe de pregătire în rezidențiat, cadre didactice titulare ale universității. Specialitățile pentru care s-au desfășurat programe de rezidențiat în centrul universitar Galați sunt:

- Alergologie - imunologie clinică
- Anestezie și terapie intensivă
- Boli infecțioase
- Chirurgie generală
- Diabet și boli de nutriție
- Medicină de familie
- Medicină de laborator
- Medicină legală
- Medicină de urgență
- Pediatrie
- Ortopedie – Traumatologie
- Reabilitare medicală

În anul 2013 s-au desfășurat examene pentru obținerea titlului de medic specialist pentru specialitățile Medicină de Familie și Pediatrie, examene pentru obținerea titlului de medic primar în specialitatea Medicină de Familie, coordonate de comisii de examen având ca președinte și membri cadre didactice titulare din Universitatea „Dunărea de Jos” din Galați – Facultatea de Medicină și Farmacie.



Universitatea "Dunărea de Jos" din Galați

Tradiție în performanță

C. Situația personalului UGAL

Tabel C1 - Situația personalului la 1 ianuarie 2012

Nr. crt	Facultatea, departamentul, colegiul, servicii funcționale și alte structuri administrative	Nr. Posturi prof.		Nr. posturi conf.		Nr. posturi lector / S.I.		Nr. posturi asistent		Nr. posturi preparator		Total posturi		total posturi	Total posturi normate	Numărul personalului didactic auxiliar și de cercetare	Numărul personalului nedidactic (TESA și administrativ)
		Ocupate	Vacante	Ocupate	Vacante	Ocupate	Vacante	Ocupate	Vacante	Ocupate	Vacante	Ocupate	Vacante				
Total		105	45	137	102	245	308	140	77	30	0	657	536	94	1286	296	303

Tabel C2 - Situația personalului la 1 ianuarie 2013

Nr. crt	Facultatea, departamentul, colegiul, servicii funcționale și alte structuri administrative	Nr. Posturi prof.		Nr. posturi conf.		Nr. posturi lector / S.I.		Nr. posturi asistent		Nr. posturi preparator		Total posturi		total posturi	Total posturi normate	Numărul personalului didactic auxiliar și de cercetare	Numărul personalului nedidactic (TESA și administrativ)
		Ocupate	Vacante	Ocupate	Vacante	Ocupate	Vacante	Ocupate	Vacante	Ocupate	Vacante	Ocupate	Vacante				
Total		98	54	135	115	304	143	107	46	27	0	671	366	116	1153	320	277

Tabel C3 - Situația personalului la 1 ianuarie 2014

Nr. crt	Facultatea, departamentul, colegiul, servicii funcționale și alte structuri administrative	Nr. Posturi prof.		Nr. posturi conf.		Nr. posturi lector / S.I.		Nr. posturi asistent		Nr. posturi preparator		Total posturi		total posturi	Total posturi normate	Numărul personalului didactic auxiliar și de cercetare	Numărul personalului nedidactic (TESA și administrativ)
		Ocupate	Vacante	Ocupate	Vacante	Ocupate	Vacante	Ocupate	Vacante	Ocupate	Vacante	Ocupate	Vacante				
Total		107	65	173	71	272	155	98	113	18	0	668	404	34	1106	344	246



Universitatea "Dunărea de Jos" din Galați

Tradiție în performanță

D. Rezultatele activităților de cercetare

Acest raport conține trei capitole: primul se referă la cercetarea desfășurată de cadrele didactice, cel de al doilea se referă la activitatea de cercetare desfășurată de studenți, iar al treilea descrie activitatea de management a cercetării.

1. Activitatea de cercetare a cadrelor didactice

În 2013, activitatea de cercetare desfășurată în UDJG a avut următoarele componente:

1.1. Proiecte de cercetare

Cadrele didactice ale UDJG și-au desfășurat activitatea de cercetare științifică în cadrul unor proiecte de cercetare de nivel național sau internațional, câștigate prin competiție sau finanțate de mediul economic, în calitate de coordonatori sau de parteneri. Contribuția facultăților în activitățile de cercetare științifică susținute printr-un număr de 29 de proiecte naționale și 28 de proiecte internaționale este prezentată în figura 1.

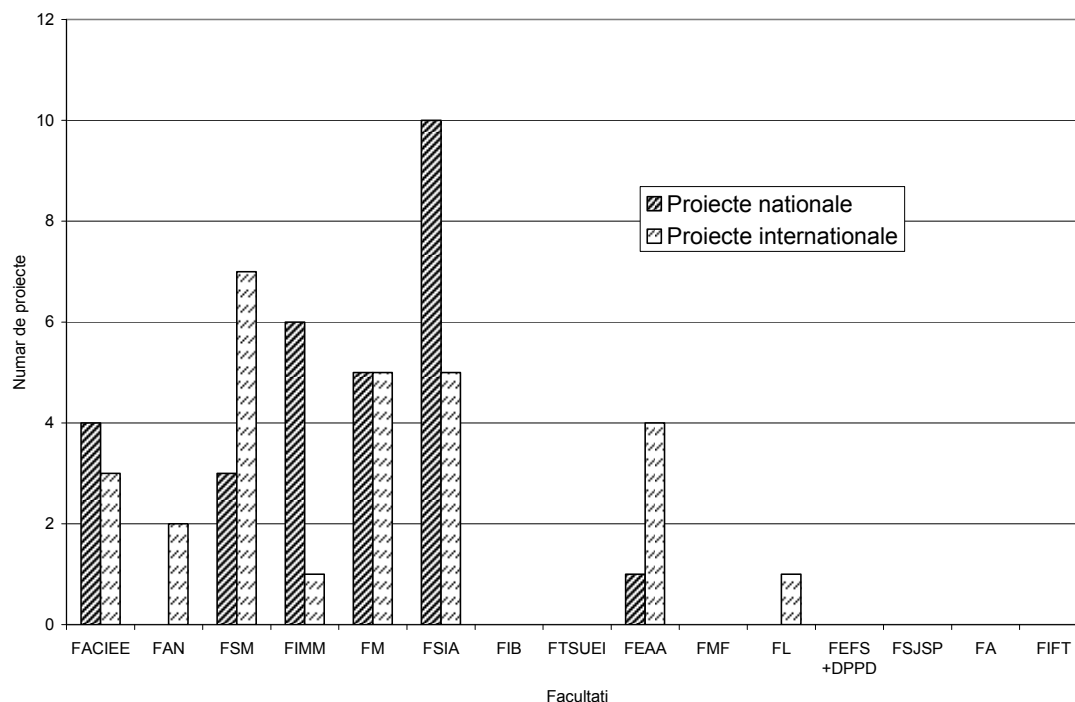

Fig.1. Contribuția facultăților la activități de cercetare științifică susținute de proiecte naționale și internaționale derulate în 2013

În tabelul D1 este prezentată lista proiectelor naționale pentru care au existat încasări în 2013. În 2013, valoarea încasată la proiectelor de cercetare naționale a fost de 3.708.441 lei, mai mică decât în anii anteriori, ca urmare diminuării fondurilor destinate cercetării și implicit a organizării unui număr mai mic de competiții, dar și din cauza participării reduse a personalului UDJG în competițiile de proiecte. Tabelul D2 prezintă lista proiectelor internaționale pentru care au existat încasări în 2013. Valoarea totală încasată pentru proiectele de cercetare internaționale a fost de 1.215.142 lei.

UDJG a fost solicitată de mediul economic să soluționeze probleme din domeniul medical (8 contracte ale FMF) și tehnic (3 contracte – FAN și FSM). Valoarea totală încasată pe parcursul anului 2013 din contractele încheiate cu mediul privat este de 79089,71 lei. Suma totală încasată în urma derulării activităților de cercetare în proiecte naționale, internaționale și finanțate de mediul economic este de 5.002.673,10 lei.

1.2. Proiecte finanțate din fonduri externe nerambursabile

a) Proiecte finanțate din fonduri structurale

Proiectele de tip fonduri structurale care au avut încasări pe parcursul anului 2013 se regăsesc în tabelul D3. Valoarea totală încasată este de 17.341.029 lei, reprezentând contravaloarea cererilor de rambursare depuse, precum și valoarea TVA aferentă. Contribuția instituției sub formă de cofinanțare la majoritatea proiectelor a fost de 2%. Într-o reprezentare grafică pe facultăți, repartizarea proiectelor finanțate din fonduri structurale este prezentată în figura 2.

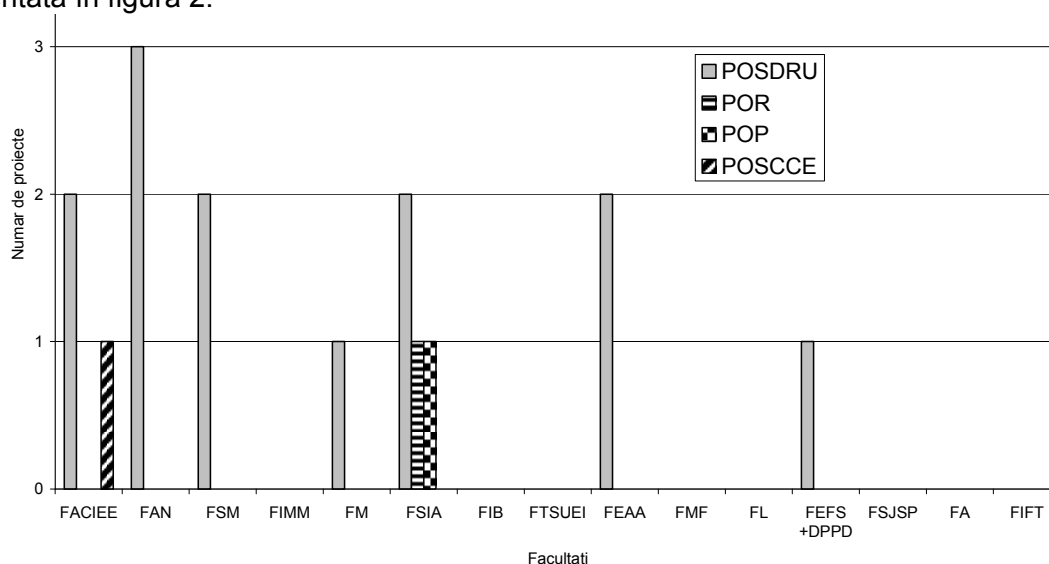

Fig.2. Participarea facultăților în proiecte susținute cu fonduri structurale

b) Alte proiecte finanțate din fonduri europene

În 2013, UDJG a beneficiat și de alte tipuri de proiecte finanțate din fonduri europene. Acestea sunt prezentate în tabelul D4. Valoarea încasărilor la acest tip de proiecte este de 2600090,93 lei.

Tabelul D1. Lista contractelor de cercetare cu finanțare națională care au avut încasări în 2013

Nr. crt.	Nr contract finanțare /rogramul	Titlul contractului	Durata	Director proiect/ Facultatea	Valoare totală contractată UDJG (lei)	Valoarea Bugetului UDJG 2013 (lei)	Valoarea încasată în 2013 (lei)
PROIECTE COORDONATE DE UDJ GALAȚI							
1.	41/2012 Parteneriate PCCA	Sistem regenerativ integrat de acționări electrice - RegenSys	2012-2015	Găiceanu Marian	1959940	519960	720680
2.	27/2012 Parteneriate PCCA	Creșterea securității în alimentarea cu gaz la magistralele transeuropene – GAZODUCT	2012-2015	Elena Scutelnicu	1350000	591700	708930
3.	18/2011 PCE-IDEI	Advanced control of reversible manufacturing systems of assembling and disassembling using wheeled mobile robots equipped with robotic manipulators	2011-2014	Alina Vodă	1700000	270894,51	270895
4.	308/2011 PCE-IDEI	Access to new bioactive molecules by development of original biocatalysts for reactions type click-chemistry	2011-2014	Rodica Dinică	1495000	218070,08	218070,08
5.	39/2011 PCE-IDEI	Development of an electronic system based on electrochemical sensors and biosensors for the control of biogenic amines	2011-2014	Constantin Apetrei	1200255	209274,59	209273,68
6.	283/2011 PCE-IDEI	SOLar Activity and Clouds: causal or casual Effect? (SOLACE)	2011-2014	Mirela Voiculescu	1170000	199720	199720
7.	8/2013 PCE-IDEI	Utilizarea procedeelor termice și/sau atermice pentru creșterea funcționalității unor compuși biologic activi în fructe și produse pe bază de fructe	2013-2015	Râpeanu Gabriela	1122975	87963,18	87963,18
8.	4/2013 PCE-IDEI	Implementarea de metode de asimilare de date pentru a îmbunătăți predicția valurilor în zonele costiere românești ale Mării Negre	2013-2015	Rusu Liliana	621000	85100	85045,94
9.	10/2013 PCE-IDEI	Noi funcționalizări hibride (anorganic-organic) a suprafețelor biomaterialelor (metale, aliaje) cu molecule bioactive pri tehnici electrochimice	2013-2015	Benea Lidia	1121800	163000	162999,26
10.	22DSPT/2013 Inovare	Tehnologii de obținere a benzilor subțiri din oțel cu valoare adăugată ridicată prin acoperire chimică cu aliaje de nichel și compozite în matrice de nichel	2013-2015	Radu Tamara	400000	80000	80000
11.	530/2012 Capacitati Modulul III Bilateral RO-SL	Effect of thermal treatment on bioactive compounds from different Romanian and Slovenian juices and jams	2012-2013	Râpeanu Gabriela	34.400	17119,29	17119,29
12.	531/2012 Capacitati Modulul III Bilateral RO-SL	In vitro studies on biological activities of some compounds from traditional Slovenian and Romanian red grapes	2012-2013	Bahrim Gabriela	34.400	17153,36	17153,36
13.	706/2013 Capacitati Modulul III Bilateral RO-F	Dezvoltarea și implementarea unor procedee eficiente de bioremediere a compușilor farmaceutici	2013-2014	Bahrim Gabriela	36000	12219,44	16200
14.	645/2013 Capacitati Modulul III Bilateral RO-SL	Impactul tratamentului termic asupra capacității antioxidante și a formării acrilamidei pe bază de fructe	2013-2014	Râpeanu Gabriela	24400	12121,06	12121,06
15.	618/2013 Capacitati Modulul III Bilateral Romania – China	Utilizarea un or tulpini fungice selecționate pentru obținerea de compuși antimicrobieni cu impact în siguranța alimentară	2013-2014	Bahrim Gabriela	64520	36076,20	58068
16.	622/2013 Capacitati Modulul III Bilateral Romania – China	Dezvoltarea unei tehnologii de bioremediere în scopul tratării efluentului sistemelor recirculante de acvacultură industrială	2013-2014	Dediu Lorena	27030	0	24327
17.	623/2013 Capacitati Modulul	Tehnologii inteligente bazate pe senzori pentru procesarea informațiilor	2013-2014	Moga Liliana	47250	15881,98	24300

	III Bilateral Romania – China	destinate managementului calității în lanțul de frig al produselor piscicole					
18.	702/2013 Capacitati Modulul III Bilateral RO– F	Tribocoroziunea biomaterialelor și a straturilor micro și nanostructurale în medii specifice	2013-2014	Benea Lidia	36000	18000	17802
19.	C2-02/2012 Capacități Modulul III Parteneriat IFA-CEA Franța	Suprafețe funcționale obținute prin electrodepunerea nanofazelor disperse ceramice cu metale (Co, Ni, Zn, Cu) pentru creșterea rezistenței la coroziune și tribocoroziune în industria nucleară - NanoSurfCorr	2012-2015	Benea Lidia	600000	200000	197000
20.	168 EU/2012 Capacități Cofinanțare ANCS pentru FP7	Modernization of vessels for inland waterway freight transport Move IT	2011-2014	Chirică Ionel	78300	29362,50	29362,50
21.	156 EU/2011 Capacități Cofinanțare ANCS pentru FP7	Printable Organic-Inorganic Transparent Semiconductor Devices - POINTS	2011-2014	Mușat Viorica	320500	89060	89060
22.	210 EU/2013 Capacități Cofinanțare ANCS pentru FP7	Adaptive and smart materials and structures for more efficient vessels ADAM4EVE	2013-2015	Chirică Ionel	6989,94	2330	10639,16
23.	57M/2013 Finanțare ANCS pentru manifestări științifice	4th International Symposium on Electrical and Electronics Engineering	2013	Marian Găiceanu	1598	1958	1958
PROIECTE IN PARTENERIAT							
24.	115/2012 Parteneriate PCCA	„Optimizarea nutrițională a unor preparate din carne cu valorificarea unor plante bogate în principii active (OPTIMEAT)”	2012-2015	Botez Elisabeta	300000	54000	53581
25.	144/2012 Parteneriate PCCA	Sistem modular de elemente multifuncționale cu deplasare autoadaptivă - MOSSADIS	2012-2015	Gurău Gheorghe	300000	76838	76838
26.	140/2012 Parteneriate PCCA	Developing new graphene polymer composite biomaterials for scaffold fabrication with applicability in bone repair by coupling multiscale molecular modeling and experiments (POLYGRAPH)	2012-2015	Aprodu Iuliana	125000	15450	26030
27.	116/2012 Parteneriate PCCA	Evaluarea genetică și monitorizarea factorilor moleculari și biotehnologici care influențează performanțele productive la speciile de sturioni de Dunăre crescute în sisteme intensive recirculante (AQUASTUR)	2012-2015	Victor Cristea	350000	88000	86700
28.	7-077/2013 PN II- MNT ERA NET MANUNET	ManuCFBlade- Light weight carbon fiber/blade manufacturing study	2013-2014	Elena Beznea	345000	230000	138000
29.	701/2013 Capacitati Modulul III Bilateral Romania – Franța	Conducerea predictivă și adaptivă a bioproceselor. Modelare, identificare, aplicații de conducere a bioproceselor interconectate	2013-2014	Caraman Sergiu	8160	1276,15	3672
*	Încasări în 2013 pentru proiectele finalizate în anii anteriori						64933
TOTAL (LEI)					14880518	3342528	3708441

Tabelul D2. Lista contractelor de cercetare cu finanțare internațională, care au avut încasări în 2013

Nr. crt.	Contract nr./anul Beneficiar/Tip proiect	Titlul proiectului și acronimul	Director de proiect	Durata contractului	Total cheltuieli 2013 (lei)	Valoarea încasată în 2013 (LEI)
1.	285405/2011/FP7/Move IT	Modernization of vessels for inland waterway freight transport	Ionel Chirică	2011-2014	66231	29124,42
2.	314206/2013/FP7/ADAM4EVE	Adaptive and smart materials and structures for more efficient vessels	Ionel Chirică	2013-2015	13349	30720,42
3.	FP 7/ct 263042/2011	Printable Organic-Inorganic Transparent Semiconductor Devices - POINTS	Musat Viorica	2011-2014	370149	466120,72
4.	265877/2012/FP7	Grant nr. 265877 – Protection of consumers by microbial risk mitigation through combating segregation of expertise - PROMISE	Anca Nicolau	2012-2014	117997	328,44
5.	FP 7/CP3-GA-2013-605436-SMARTYards	Developing Smart Technologies for Productivity Improvement of European Small and Medium Sized Shipyards/ SMARTYards	Ionel Chirică	2013-2016	0	38372,83
6.	266061/2011 UE-FP7-KBBE-2010-4	Safe Food for Europe – Coordination of research activities and Dissemination of research results of EC funded research on food safety FOODSEG	Anca Nicolau	2011-2014	43751	42827,17
7.	FP7 242309/2010	Portable system for rapid detection of illicit Drugs and key precursors by InfraRed Absorption spectroscopy and gas Chromatography – DIRAC	Mirela Praisler	2010-2013	243551	208676,99
8.	15864/2012 NP/EFSA/DCM/2012/01/08	Pilot project on the implementation of FoodEx2	Tudorie Cornelia	2012-2013	142019	142019,20
9.	OC/EFSA/DCM/2013/01-CT03	Update of the EFSA Comprehensive European Food Consumption Database	Tudorie Cornelia	2013-2014	53176	53176,30
10.	599/2012 Dyadic bv Olanda	Analize biochimice pentru enzime implicate în degradarea componentelor pereților celulari ai plantelor	Bahrim Gabriela	2012-2013	34084	34083,58
11.	603/2012 ZEELANDIA H.J. Doeleman bv Olanda	Studii privind obținerea de produse fermentate cu bacterii lactice și drojdii cu aplicații în industria de panificație și patiserie	Bahrim Gabriela	2012-2014	156232	156232,01
12.	61/2013 Tema 03-4-1104 IUCN-DUBNA	Nitrides characteristics in B-N AND Li-N systems studied by nuclear and related analytical and imaging techniques	Antoaneta Ene	2013	9483	9960,15
13.	COST WG2 IS1102	Cost Action Social Services, Welfare State and Places. The restructuring of social services in Europe and its impact on social and territorial cohesion and governance.	Neculita Mihaela	2012-2015	0	5830,11
14.	COST TU 1204	Transport and urban development „People friendly cities in a data rich world”	Liliana Moga	2012-2015	0	0
15.	COST TU 1104	Transport and urban development Smart energy regions	Liliana Moga	2012-2015	0	0
16.	COST IS 1004	WEBDATANET	Liliana Moga	2011-2014	0	0
17.	2847/001-001 ATLANTIS 2010	EU-US Programme for Cooperation in Higher Education, Training and Youth Atlantis Programme	Daniela Borda	2010-2012	0	6502,76
18.	FP 6 SUSTAINAQUE	Sustainable aquaculture production through the use of recirculation	Isabelle Metaxa	2007-2009	0	453,27
	REGIE CONTRACTE-DIFERENȚE CURS					3719,21
	Total (lei)				1250022	1215142

* Contracte încheiate în anii anteriori raportării

Tabelul D3. Lista proiectelor finanțate din fonduri structurale

Nr. crt	Program Nr contract finanțare	Director proiect	Durata
1.	POSDRU/89/1.5/S/52432	Prof. dr. ing. Gabriela Bahrim	2010-2013
2.	POP/3.2/18/2013	Prof. dr. ing. Victor Cristea	2013-2015
3.	POSDRU/56/1.2/S/32768	Prof. dr. ing. Adrian Lungu	2010-2013
4.	POSDRU/86/1.2/S/59367	Prof. dr. ing. Adrian Lungu	2010-2013
5.	POSDRU/92/3.1/S/62459	Prof. dr. Sarpe Daniela Ancuta	2010-2013
6.	POSDRU/86/1.2/S/63951	Prof. dr. Sarpe Daniela Ancuta	2010-2013
7.	POSDRU/86/1.2/S/61830	Prof. dr. ing. Dan Obreja	2010-2013
8.	POSDRU/86/1.2/S/62689	Prof. dr. ing. Viorel Minzu	2010-2013
9.	POSDRU/107/1.5/S/76822	Prof. dr. Georgescu Lucian	2010-2013
10.	POSDRU 6853	Prof. dr. Georgescu Lucian	2008-2011
11.	POSDRU 88/1.5.S/61445	Prof. dr. Georgescu Lucian	2009-2012
12.	POSDRU/90/2.1/64051	Prof. dr. ing. Adrian Filipescu	2010-2013
13.	POSDRU/87/1.3/S/64069	Prof. dr. ing. Mircea Octavian	2010-2013
14.	POSDRU 60/2.1./S/17788	Prof. dr. ing Dumitrescu Mariana	2010-2013
15.	POR/695/2010	Conf. dr. ing. Daniela Borda	2010-2013
16.	POSDRU/87/1.3/S/51391	Conf. dr. Simona Marin	2010-2013

Tabelul D4. Alte proiecte finanțate din fonduri europene care au avut încasări în 2013

Nr crt	Contract	Titlu contract	Coordonator	Perioada de derulare	Total cheltuieli 2013 (lei)	Valoare încasată 2013 (lei)
1.	516891-TEMPUS-1-2011-1-DE-TEMPUS SMGR (EQADE)	Embedding Quality Assurance in Doctoral Education	Moraru Luminița	2011-2014	3438	3549,37
2.	517361-TEMPUS-1-2011-1-IT-TEMPUS-JPHES	Technical Education on Resource Savings for Industrial Development	Praisler Mirela	2011-2014	0	871,50
3.	511044-1- TEMPUS-2010-1-UK-JPCR	Modernization of Post Graduate Studies in Chemistry and Chemistry Related Programmes	Lucian Georgescu	2011-2013	0	0
4.	1475/2013 2.2.1.72782.221 MIS-ETC Black Sea	Innovative Instruments for Environmental Analysis in North Western Black Sea Basin (Black Sea e- Eye).	Lucian Georgescu	2013-2015	588733	923458,77
5.	1.3.1.65602.131 MIS-ETC 275 -2012 ENPI-Black Sea Basin 2007-2013	Industrial Evolution in the Black Sea Area: Examples from Greece, Romania and Armenia (IEBSA)	Ioana Mohor- Ivan	2012-2014	192184	131949,35
6.	2.1.3.74918.345 MIS ETC 2680 Black-Sea	BSBEEP – Black Sea Buildings Energy Efficiency Plan	Popa Viorel	2013-2015	92603	77454,65
7.	27430/2012/LDV/ILAB	Innovation laboratories for thr quality assurance of vocational education and training	Emilia Pecheanu	2013-2014	0	104596,73
8.	ENPI /MIS-ETC - 1676	Cross-border inter-disciplinary cooperation for the prevention of natural disasters and mitigation of environmental pollution in Lower Danube Euroregion	Ene Antoaneta	2013-2015	0	0
9.	147/GRUNDTVIG/WAVES	Water activities and vitality in Enviromental spaces	Carmen Gasparotti	2013-2015	7114	53864,67
10.	LDV 1472 skillsup	Supporting system for nonformal and informal learning for low-skilled workers - SkillSup	Emilia Pecheanu	2011-2012	37750	36452,56
11.	Erasmus-Mundus Emship	European Master Course in INTEGRATED ADVANCED SHIP DESIGN	Adrian Lungu	2011-2015	36010	34956,94
12.	Tempus 530379/2012	Development of Training Network for Improving Education in Energy Efficiency	Ion V. Ion	2012-2015	0	147761,23
13.	Socrate-Erasmus	-	Dan Scarpete	2013	1240068	1074248,8
14.	Erasmus Agrocampus	Functional ingredients for tailored food	Iuliana Vintila	2013	10926,34	10926,34
TOTAL 2013 (lei)					2208826	2600091

Distribuția participării facultăților la proiecte europene, altele decât cele de cercetare sau susținute cu fonduri structurale, este prezentată în figura 3.

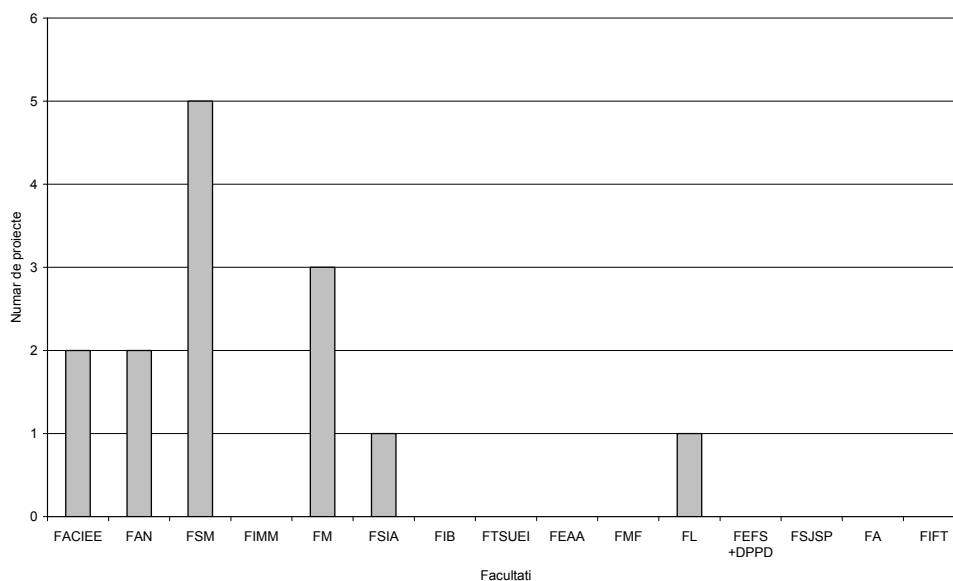

Fig. 3. Participarea facultăților în proiecte europene tip TEMPUS, Erasmus, ENPI, LDV

1.3. Participarea în competiții de proiecte depuse pe parcursul anului 2013

În 2013, singura competiție națională deschisă pentru fonduri de cercetare a fost la programe PN II PCCA, la care s-au depus 33 propuneri de proiecte din partea UDJG (numărul de propuneri a fost determinat pe baza fișelor de proiect depuse la Compartimentul LMPC). Rezultatele competiției nu au fost anunțate până la data întocmirii acestui raport. Pentru competițiile internaționale s-au depus 28 de propuneri noi pe programe de tipul: JRP Colaborare România-Franta, FP 7, COST, ERA NET, LLP, LDV și altele. Pentru competițiile organizate pentru finanțări din fonduri structurale s-au depus un număr de 21 de propuneri, pe programe de tip POSDRU, POSCCE, POP. Contribuția facultăților la propunerile de proiecte este prezentată în figura 4.

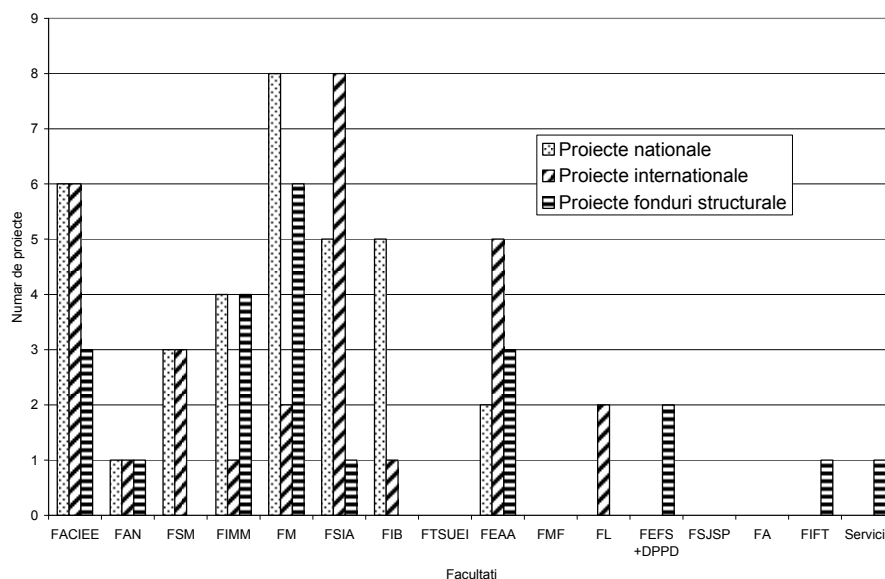

Fig. 4. Participarea facultăților la propunerile de proiecte elaborate în 2013

Aprecieri asupra eficienței câștigării propunerilor de proiecte nu sunt făcute deoarece la multe dintre competițiile la care s-a participat nu se cunosc încă rezultatele.

1.4. Publicații

Cadrele didactice ale UDJG au realizat, pe baza rezultatelor cercetărilor științifice, un număr de 1065 de lucrări științifice, din care 118 au fost publicate în jurnale cotate ISI (din care 5 reprezintă colaborări între facultăți), 301 în jurnale indexate în baze de date internaționale, 376 în jurnale cotate B+, 37 în jurnale de tip B și 233 în volume ale manifestărilor științifice cotate ISI (din care 1 reprezintă colaborări între facultăți). Contribuția facultăților la publicarea de articole ISI este prezentată în figura 5. Situația publicațiilor de tip ISI s-a îmbunătățit față de 2012, majoritatea facultăților contribuind la portofoliul acestui tip de publicații ale UDJG. Lider detașat al acestui tip de publicații este FSIA.

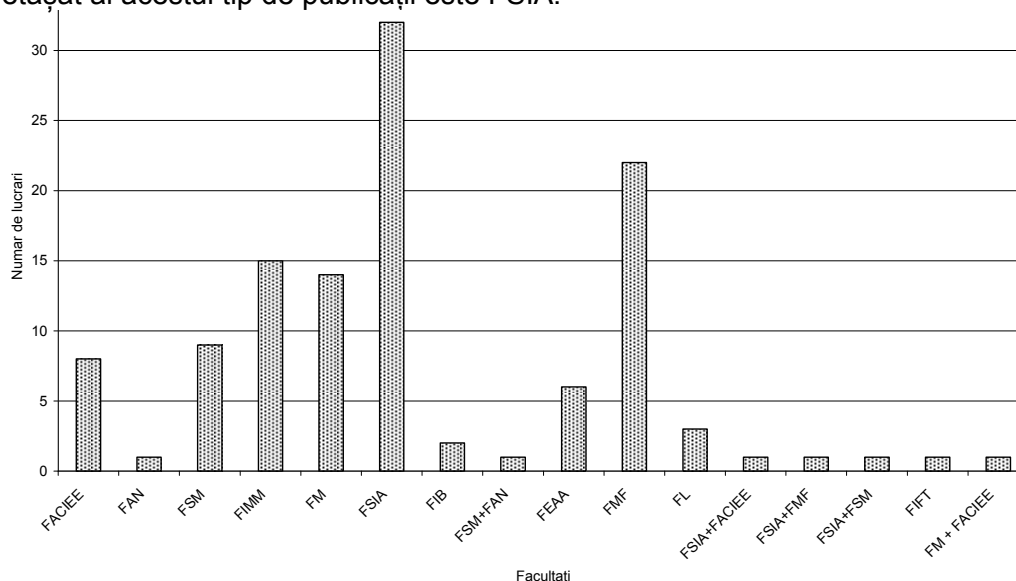

Fig.5. Contribuția facultăților la publicarea de articole de tip ISI

Contribuția facultăților la publicarea de articole indexate BDI este prezentată în figura 6. Se observă că FSM și FSIA sunt lideri la acest tip de publicații, fiind urmați de FEFS împreună cu DPPD.

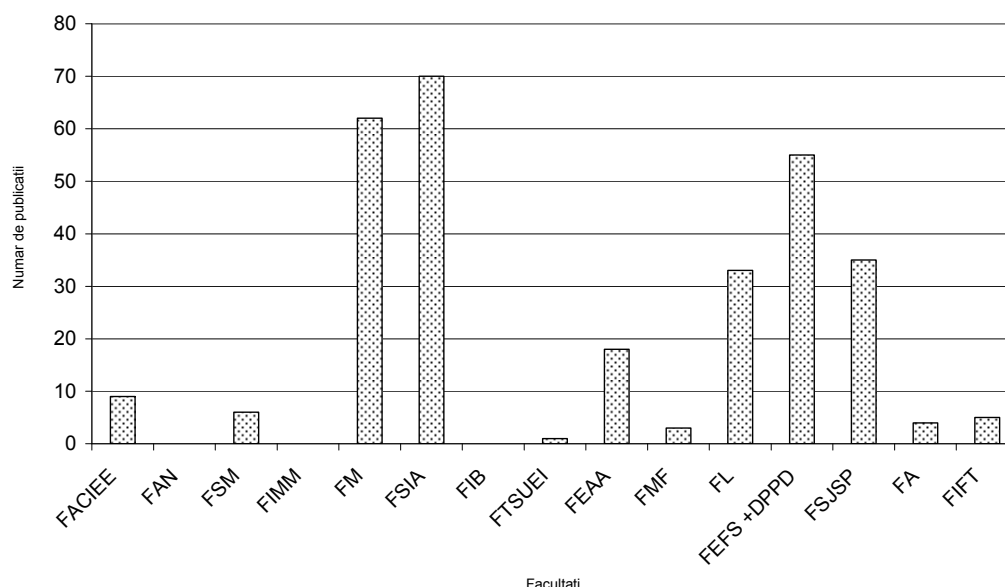

Fig.6. Contribuția facultăților la publicarea de articole de indexate BDI

Cadrele didactice ale UDJG au publicat 100 de cărți în edituri recunoscute CNCSIS și 32 de cărți în edituri internaționale de prestigiu. Situația contribuției facultăților la publicarea de cărți este prezentată în figura 9.

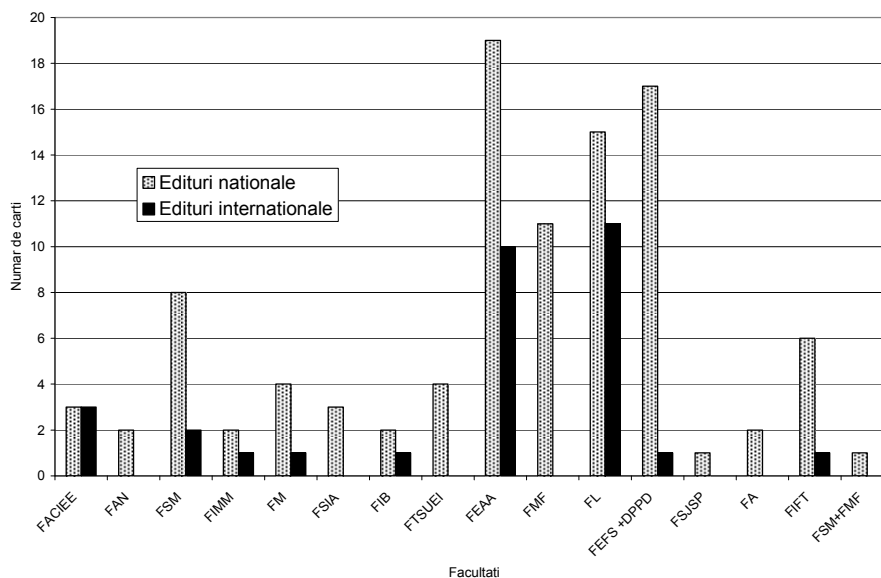

Fig. 9. Contribuția facultăților la publicarea de cărți

O contribuție deosebită la publicarea de cărți o are FEAA în domeniul economic, FL și FEFS împreună cu DPDD în domeniul umanist, și FSM în domeniul științelor inginerești.

1.5. Brevete și alte drepturi de proprietate intelectuală

În 2013, au fost obținute 4 brevete, a căror autori sunt cadre didactice la Facultatea de mecanică. Această facultate se remarcă printr-o activitate susținută în ce privește brevetarea, ea contribuind în fiecare an la acest indicator al valorificării rezultatelor cercetării științifice. Tot în cursul acestui an, au fost depuse 2 cereri de brevet: 1 de la FIMM, 1 de la FM.

1.6. Organizare de evenimente științifice

Facultățile din UDJG au organizat 84 de evenimente științifice și culturale, din care 19 de nivel internațional.

1.7. Participarea la manifestări științifice

Cadrele didactice din UDJG au participat la evenimente de tip congrese, conferințe și simpozioane, atât de nivel național, cât și internațional. Din bugetele proiectelor de cercetare au fost finanțate 58 de participări la evenimente științifice naționale și 52 la evenimente științifice internaționale.

1.8. Spectacole, recitaluri, manifestări, expoziții, participări la festivaluri, turnee, expoziții, în instituții profesioniste sau culturale

UDJG, prin reprezentanții de la Facultatea de Arte are, în 2013, 106 participări la manifestări artistice de nivel local sau național și 7 participări de nivel internațional.

1.9. Premii naționale/internaționale

Cadrele didactice ale UDJG au obținut diverse premii în 2013, între care se numără premiul național *Jeune chercheur* (2 premii), diploma de Excelență și Medalia de aur EUROINVENT, Lloyd's Register Educational Trust Award 2013, premiile acordate în cadrul Planului Național de Cercetare, Dezvoltare și Inovare 2007-2013, PNII, Programul Resurse Umane, Subprogram „Premierea rezultatelor cercetării (articole)” (47 de premii), premii acordate de

Școala doctorală și premii acordate de Facultatea de Mecanică membrilor facultății. Contribuția facultăților la obținerea de premii este prezentată în figura 11.

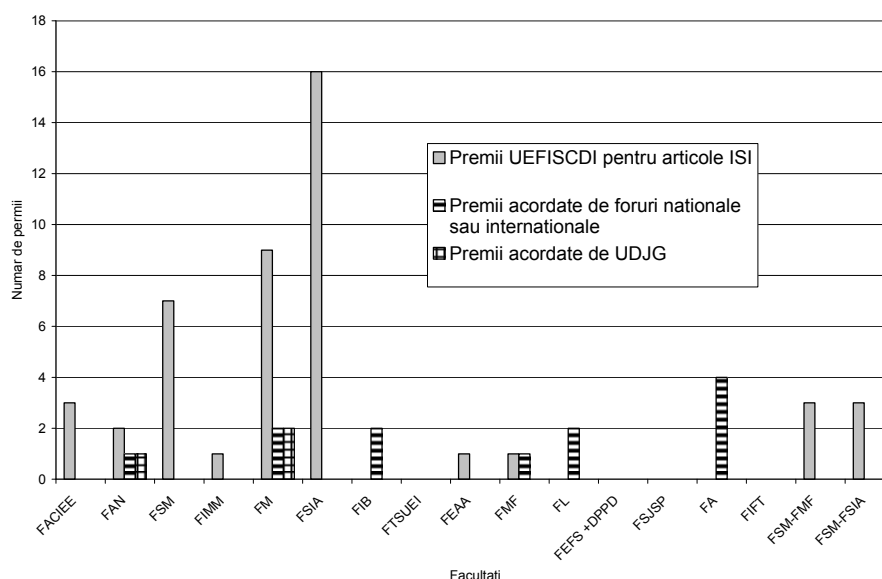

Fig. 11. Contribuția facultăților la obținerea de premii

2. Activitatea de cercetare a studenților

Numărul de teze de doctorat susținute public, în 2013, a fost de 74. Numărul de teze confirmate în 2013 a fost de 87. Un număr de 35 de teze de doctorat sunt încă în proces de evaluare. Activitatea publicistică a studenților doctoranzi a fost raportată împreună cu a cadrelor didactice, având în vedere că cei din urmă au îndrumat această activitate și sunt coautori la publicații. Studenții și-au prezentat rezultatele cercetării în cadrul unor manifestări dedicate lor, fie organizate de UDJG, fie organizate de alte instituții. De asemenea, de-a lungul anului 2013, studenții UDJG au participat la diverse concursuri. Manifestările științifice organizate în cadrul UDJG, împreună cu valoarea premiilor acordate de UDJG pentru lucrările clasate pe primele trei locuri, la fiecare secțiune, sunt prezentate în tabelul D5.

Tabelul D5. Valoarea premiilor acordate de UDJG la sesiuni de comunicare a rezultatelor cercetării științifice desfășurate de studenți

Nr. crt.	Facultatea	Perioada	Nr. secțiunilor	Valoare premii (lei)
1	Facultatea de Mecanică	20-23.05.2013	10	8x350=2800
2	Facultatea de Știința și Ingineria Alimentelor	17-18.05.2013	4	3x350=1050
3	Facultatea de Economie și Administrarea Afacerilor	17-22.05.2013	14	14x350=4900
4	Facultatea de Litere	20-24.05.2013	4	4x350=1400
5	Facultatea de Medicină și Farmacie	26.05.2013	3	3x350=1.050
6	Facultatea de Științe și Mediu	23-24.05.2013	3	3x350=1.050
7	Facultatea de Arhitectură Navală	17.05.2013	1	-
8	Facultatea de Știința Materialelor și Mediu	15-16.05.2013	6	6x350=2100
9	Facultatea de Științe Juridice, Sociale și Politice	-	-	-
10	Facultatea de Automatică, Calculatoare, Inginerie Electrică și Electronică	22-24.05.2013	11	9x350=3150
11	Facultatea de Istorie, Filozofie și Teologie	17-24.05.2013	5	5x350=1750
12	Facultatea de Educație Fizică și Sport și Departamentul pentru Pregătirea Personalului Didactic	25.05.2013	3	3x350=1.050
		24.05.2012	4	4x350=1400
13	Facultatea de Arte	27.05.2013	4	4x350=1400
14	Facultatea de Inginerie Brăila	30-31.05.2013	4	4x350=1400
15	Facultatea Transfrontaliera de Științe Umaniste, Economice și Inginerești	-	-	-
	TOTAL		76	70 seturi x 350lei/set = 24.500 lei

Cheltuielile efectuate de UDJG, în 2013, pentru a sprijini participarea studenților la manifestări științifice organizate de alte instituții și la concursuri și campionatele fost de 11361 lei (tabelul D6).

Tabelul D6. Situația plăților efectuate, în 2013, din venituri proprii ale UDJG pentru participarea studenților la manifestări științifice, concursuri și campionate

Nr. crt.	Facultatea	Suma (lei)
1	FACIEE	1592,89
2	FSIA	400
3	FEAA	2511,60
4	FM	6856,46
	TOTAL PLĂȚI	11360,95

3. Managementul activității de cercetare

Activitatea de cercetare a fost manageriată prin intermediul Serviciului Management Cercetare, Consiliului științific și Rectoratului UDJG.

3.1. Activitatea Serviciului Management Cercetare

Activitatea principală a SMC a fost compusă din activitate de bază și activitate de raportare sistemică și ocazională. Activitatea de bază a SMC a constituit-o colaborarea cu cadrele didactice, în vederea depunerii cererilor de finanțare în competițiile de proiecte finanțate din Fonduri Structurale (POSDRU, POSCCE, Black Sea etc.). Pe parcursul anului 2013 s-au depus un număr de 95 cereri de finanțare pe următoarele surse:

- a) finanțare internațională – 29, din care 17 în calitate de coordonator și 12 în calitate de partener;
- b) finanțare națională – 33, din care 20 în calitate de coordonator și 13 în calitate de partener;
- c) finanțare europeană nerambursabilă (FSE) – 20, din care 11 în calitate de coordonator și 9 în calitate de partener;
- d) finanțare mediu privat – 13.

SMC a pus la dispoziția solicitanților din cadrul instituției informațiile necesare completării cererilor de finanțare, referitoare la situația financiară și resursa umană a UDJG din ultimii 3 ani, statutul juridic al instituției, experiența relevantă a UDJG în derularea proiectelor finanțate din fonduri comunitare, descrierea instituției și date privind istoricul instituției. SMC a realizat:

- Consilierea directorilor de proiecte, în vederea desfășurării unei activități financiare judicioase și eficiente, atât din punct de vedere al derulării ei în timp dar și a derulării cheltuielilor din bugetele proiectelor.
- Monitorizarea activității financiare aferente implementării proiectelor, respectiv urmărirea cheltuielilor din punct de vedere al încadrării corecte în bugetele proiectelor de cercetare sau provenind din alte fonduri, derulate în UDJG.
- Verificarea / avizarea rapoartelor financiare depuse la beneficiari sau la autoritățile contractante, după caz, conform etapelor planificate în anul 2013.
- Colaborarea cu auditorul financiar independent, precum și cu personalul departamentului de audit intern al UDJG, în vederea elaborării rapoartelor de audit aferente etapelor 2013, la contractele de cercetare.
- Monitorizarea financiară a cheltuielilor efectuate de doctoranzii înmatriculați în programele Scolii doctorale a UDJG, în vederea încadrării în bugetele alocate.

Activitatea de raportare sistemică și ocazională a cuprins:

- Raportarea statistică anuală privind activitatea de cercetare aferentă anului 2012 – Raportul a fost transmis la Direcția Generală de Statistică Galați, în aprilie 2013.
- Elaborarea de situații financiare diverse, solicitate de Ministerul Educației Naționale – februarie, octombrie, noiembrie 2013.

- Elaborarea de situații diverse privind activitatea de cercetare din UDJG, solicitate în vederea pregătirii vizitei de evaluare internațională a universității de către o echipă de experți internaționali - Februarie 2013.
- Elaborarea de situații centralizate privind cercetarea din UDJG în perioada 2009-2013, pentru pregătirea vizitei ARACIS – octombrie 2013.
- Verificarea / centralizarea de date transmise de facultăți, în formatul IC6, pentru activitatea de cercetare a UDJG din 2012 și 2013 – noiembrie 2013.
- Pregătirea de situații centralizate pentru Raportarea anuală privind activitatea de cercetare a UDJG – decembrie 2013.

Pe lângă activitatea principală, SMC a mai desfășurat și alte activități. Astfel, în perioada martie - mai 2013, un număr de 6 angajați ai compartimentului au fost delegați la AMPOSDRU Brăila pentru verificarea cererilor de rambursare depuse de beneficiari. Anul 2013 a fost primul an în care SMC s-a implicat și în scrierea a două proiecte pentru obținerea de fonduri structurale (rezultatul celor două aplicații este încă necunoscut, pentru unul dintre proiecte depunându-se o contestație din partea UDJG).

3.2. Activitatea Consiliului științific

La bunul mers al activității de cercetare și îndeplinirea obiectivelor stabilite în planul operațional pentru 2013, a contribuit și activitatea Consiliului științific. Activitatea consiliului s-a concretizat în:

- Elaborarea *Regulamentului de comunicare a rezultatelor cercetării științifice*, regulament care a fost aprobat de Senatul UDJG în luna martie 2014-03-18
- Elaborarea *Fișei de autoevaluare* a activității de cercetare, care se află în dezbateră Consiliului de administrație.
- Dezbateră propunerii de unificare a centrelor de cercetare existente (25 centre) în două sau trei centre de cercetare, în care prezentele centre de cercetare să funcționeze ca departamente. Propunerea s-a dorit o reacție la strategia sugerată în raportul EUA, dar nu a fost încununată de succes.
- Revizuirea strategiei de cercetare a UDJG, acțiune inițiată ca urmare a sugestiilor din raportul ARACIS elaborat în urma vizitei de audit din octombrie 2013.

3.3. Activitatea Rectoratului

Rectoratul UDJG a sprijinit activitatea de cercetare și inovare prin:

- Organizarea de acțiuni în parteneriat cu Oficiul pentru Standarde, Inventii și Mărci (OSIM). Astfel, în data de 29.03.2013, la Galați, a fost organizat workshop-ul *Protejarea proprietății intelectuale în universități*, ocazie cu care a fost prezentat rolul oficiilor de transfer tehnologic (OTT) în universități, însemnătatea modelului industrial și a brevetelor de invenție pentru protecția juridică a noutăților tehnologice și protejarea prin drepturi de proprietate intelectuală a softurilor și bazelor de date. La workshop au participat 47 de cadre didactice din UDJG. În noiembrie 2013, reprezentanții OSIM au instruit cinci persoane de la UDJG în domeniul brevetelor de invenție și a modelelor de utilitate. Instruirea s-a desfășurat la Galați și a fost realizată de trei specialiști ai OSIM (2 specialiști în examinarea brevetelor și un consultant pentru scrierea de brevete). Cheltuielile de instruire au fost de 550 lei/ persoană. Persoanele instruite vor consilia cercetătorii din UDJG în realizarea brevetelor de invenție.
- Organizarea unei întâlniri cu un trainer Elsevier pentru învățarea utilizării bazei de date Science Direct și a criteriilor de indexare în Scopus. La întâlnire au participat 27 de cadre didactice din UDJG.
- Organizarea unei întâlniri, în luna decembrie 2013, cu un reprezentant al UEFISCDI pentru prezentarea oportunităților din noul program cadru de cercetare Horizon 2020. La întâlnire au participat 15 cadre didactice din UDJG.
- Acordarea de sprijin financiar și administrativ pentru organizarea de și participarea manifestări științifice și concursuri.



Universitatea "Dunărea de Jos" din Galați

Tradiție în performanță

E. Situația asigurării calității activităților din cadrul UGAL

Anului 2013 s-a caracterizat prin continuarea reformei învățământului superior ca urmare a implementării procesului Bologna și a schimbării Legii Educației, în paralel cu perfecționarea sistemului de management al calității printr-un proces de modernizare rapidă și adaptare la o funcționare mai eficientă a universității noastre.

Asigurarea calității activității didactice, de cercetare și administrative din cadrul universității se realizează prin intermediul Consiliului de Calitate condus de Rector. Consiliul acționează prin intermediul celor două structuri - Comisia de Calitate și Serviciul de Calitate - având rol de elaborare și implementare a standardelor și procedurilor de asigurare a calității la nivelul universității. Activitatea Consiliului de Calitate, cât și a Comisiilor de calitate de la nivelul facultăților se desfășoară în conformitate cu următoarele acte normative:

- OUG nr. 75/2005 privind asigurarea calității educației cu modificările și completările ulterioare, aprobate prin Legea nr. 87/2006 și prin O.U.G. nr. 75/2011;
- Legea educației naționale nr. 1/2011;
- Metodologia de evaluare externă, standardele, standardele de referință și lista indicatorilor de performanță a Agenției Române de Asigurare a Calității în Învățământul Superior.

Responsabilitatea formală pentru asigurarea și respectarea standardelor revine Senatului Universității "Dunărea de Jos" din Galați. Responsabilitatea directă la nivel instituțional în această direcție revine Consiliului de Calitate, ale cărui atribuții sunt:

- coordonarea în aplicarea procedurilor și activităților de evaluare și asigurare a calității, aprobate de conducerea organizației furnizoare de educație, conform prevederilor Regulamentului de organizare și funcționare a Consiliului de calitate;
- elaborarea anuală a unui Raport de evaluare internă privind calitatea educației în organizația respectivă. Raportul este adus la cunoștință tuturor beneficiarilor prin afișare sau publicare;
- formularea propunerilor de îmbunătățire a calității educației.

Pentru fiecare facultate, această responsabilitate este transferată comisiilor de calitate de la nivelul facultăților, precum și comisiilor de calitate de la nivelul fiecărui program de studiu (licență, master) și centru de cercetare. Toate comisiile de calitate și-au desfășurat activitatea în conformitate cu prevederile legale și cu prevederile Regulamentului de organizare și funcționare a Consiliului de calitate.

Ca și în anul anterior Universitatea "Dunărea de Jos" din Galați a dispus de structuri, politici, strategii și procedee concrete pentru managementul și asigurarea calității activităților de predare, învățare și cercetare, cu obiectiv prioritar dezvoltarea unei culturi proprii a calității. Acestor activități le-au fost aduse îmbunătățiri în permanență. Consiliul de calitate, în noua structură, a primit atribuții și responsabilități din partea conducerii universității. La nivelul facultăților, departamentelor, programelor de studii și centrelor de cercetare s-au actualizat structurile comisiilor de calitate și membrii acestora au primit atribuții concrete legate de sistemul de management al calității. Activitatea Comisiei de Calitate și a Serviciului de Calitate s-a concentrat asupra aspectelor specifice procesului didactic cu caracter permanent, astfel:

- planurile de învățământ au fost verificate la toate formele de învățământ: licență, masterat, zi, ID-IFR și DFCTT;
- planurile noi de învățământ au fost elaborate și verificate în concordanță cu criteriile și standardele ARACIS;
- formularul tipizat de plan de învățământ a fost afișat pe pagina de internet a Serviciului de calitate;
- coordonarea activității de aplicare a procedurilor și activităților de evaluare și asigurarea calității în Universitate. Pe pagina de internet a Comisiei de Calitate au fost afișate toate informațiile necesare desfășurării activităților de autoevaluare.

În anul 2013, membrii Consiliului de calitate au coordonat și evaluat **57 de programe de studiu** în vederea evaluării de către ARACIS. În funcție de tipul de acreditare programele de studiu evaluate au fost:

Nr.crt.	Tipul de acreditare	Nr. programe de studii	Tipul programului
1	Autorizare provizorie (AP)	7	programe de studiu pentru licență
2	Acreditare (A)	1	
3	Evaluări periodice (EP)	10	
4	Evaluări periodice (EP)	15	programe de studiu pentru licență în cadrul acreditării instituționale
5	Acreditări și evaluări periodice	24	programe de studiu masterat

Toate informațiile legate de asigurarea calității în Universitate sunt afișate pe pagina de asigurare a calității.

În Universitatea “Dunărea de Jos” din Galați au fost implementate sisteme de bune practici în activitatea de evaluare a calității corpului profesoral. Universitatea dispune de personal didactic adecvat numărului total de studenți, care corespunde din punct de vedere al calificării, al specificului programelor de studiu și al obiectivelor de calitate stabilite la nivel instituțional.

Există un raport optim stabilit pentru fiecare program de studiu între numărul de cadre didactice titulare cu norma de bază în universitate și numărul total de studenți înmatriculați. Raportul este stabilit în funcție de: specificul fiecărui program de studii, obiectivele și nivelul calității academice, calitatea predării și învățării, calitatea cercetării.

În stabilirea raportului sunt avute în vedere niveluri superioare ale calității predării, învățării și cercetării, prin comparație cu universități performante din țară și din străinătate. Sunt aplicate consecvent procedee de stabilire a unui set de nivele profesionale de reper și sunt realizate comparații. Și în anul 2013, pentru evaluarea calității corpului profesoral s-au folosit toate tipurile de evaluare precizate de standardele ARACIS.

În anul 2013 universitatea a fost evaluată extern de 2 institute independente, EUA și respectiv ARACIS, ambele finalizate cu rezultate pozitive. În cadrul evaluării instituționale efectuată de ARACIS au fost evaluate și 15 programe de studii de licență, pentru care s-a obținut calificativul “Nivel ridicat de încredere”.

Transparența publică a tuturor datelor și informațiilor, oferite în formă tipărită și în formă electronică, referitoare la toate calificările și programele de studiu, actualitatea, corectitudinea și validitatea acestor informații, sunt demonstrate permanent. Universitatea “Dunărea de Jos” din Galați, inclusiv toate facultățile componente oferă informații și date, cantitative și/sau calitative, actuale și corecte, despre: calificările, programele de studiu, diplomele, personalul didactic și de cercetare, facilitățile oferite studenților și despre orice aspecte de interes pentru public, în general, și pentru studenți, în special. Informația oferită public de universitate este comparabilă, cantitativ și calitativ, cu cea oferită de universitățile din Spațiul European al Învățământului Superior. La nivelul fiecărei facultăți din universitate

s-au actualizat: componența comisiilor de calitate pe facultate, componența comisiilor de calitate pentru fiecare program de studii și structură de cercetare.

Managementul la nivel administrativ s-a caracterizat prin reactualizarea responsabilităților, obiectivelor și activităților din cadrul instituției. Politica în domeniul calității în UGAL vizează obiectivele asigurării calității și mijloacele de realizare ale acestora. Strategiile sunt focalizate pe obiective și se referă la modul de mobilizare a resurselor pentru realizarea la timp a obiectivelor propuse la nivel de instituție și pe programe de studiu.

Monitorizarea managementului calității în UGAL este asigurată, conform prevederilor Ordinului Ministrului Finanțelor Publice nr. 946/2005, prin Comisia de monitorizare, coordonare și îndrumare metodologică a sistemelor proprii de control managerial și a avut ca principale scopuri:

- optimizarea activității prin crearea cadrului de colaborare cu Consiliul de calitate;
- funcționarea eficientă și eficace a structurilor administrative;
- utilizarea informațiilor în mod unitar, corect, complet și la momentul oportun;
- conformitatea cu legile, regulamentele și politicile interne ale organizației.

UGAL dispune de practici de auditare internă cu privire la principalele domenii ale activității universitare, asigurându-se astfel că angajamentele pe care și le-a asumat sunt respectate riguros, în condiții de transparență publică.

Comisia de monitorizare, coordonare și îndrumare metodologică a sistemelor proprii de control managerial a desfășurat, în decursul anului 2013, următoarele activități:

- trimestrial au fost realizate raportările către MEN – Biroul de politici publice privind stadiul implementării sistemului de control managerial (SCMI) la nivelul instituției;
- la sfârșitul anului au fost distribuite și completate chestionarele de autoevaluare a stadiului de implementare a standardelor de control intern/managerial.

Urmare a acestor acțiuni, s-a reușit:

- o mai bună folosire a resurselor universității și corelarea cu obiectivele generale și specifice;
- îmbunătățirea fluxului informațional, cu accent pe circuitul documentelor;
- identificarea și gestionarea riscurilor;
- standardizarea și o mai mare predictibilitate a acțiunilor;
- responsabilizarea managementului și a personalului de execuție;
- monitorizare continuă a performanțelor universității.

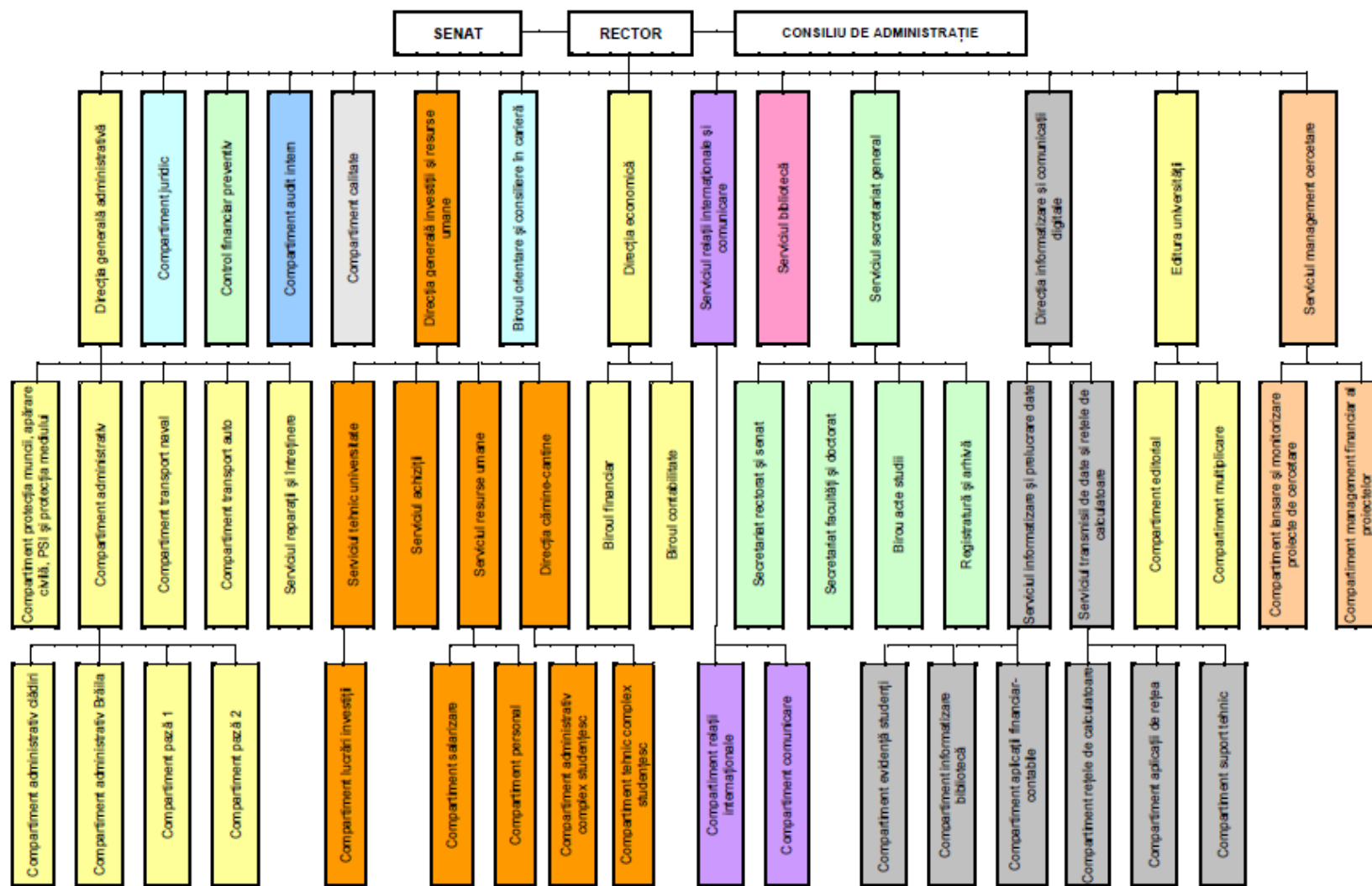

Fig. E1 Organigrama universității



Universitatea "Dunărea de Jos" din Galați

Tradiție în performanță

F. Situația respectării eticii universitare și a eticii activităților de cercetare

Comisia de Etică Universitară (CEU) funcționează în baza regulamentului de organizare și funcționare aprobat de Senatul Universității "Dunărea de Jos" din Galați prin Hotărârea nr. 8 din 05.07.2012 și modificat prin HS nr. 181/12.12.2013. De asemenea, componența CEU a fost validată prin Hotărârea Senatului nr. 8 din 05.07.2012. Astfel, CEU are președinte pe Ș.I. dr. ing. Ciprian Vlad, vicepreședinte pe Lect. dr. Andreea Mirică și secretar pe Lect. dr. Sofia David. În anul 2013, CEU s-a întrunit în șapte ședințe de lucru și a analizat cinci sesizări. Astfel,

A. Dintre cele cinci sesizări, două au fost din domeniul medical. O sesizare a solicitat avizarea, pentru buna desfășurare a activității de cercetare exploratorie și comunicarea rezultatelor cercetării sub forma unui articol științific cu titlul "Optimization of breast Lesion Segmentation in Texture Feature Space Approach", formularului de Consimțământ Informat în Cercetare. Astfel, în sesizarea nr. **3780/18.02.2013**, doamna prof. univ. dr. Moraru Luminița a solicitat CEU "avizarea, formularului de Consimțământ Informat în Cercetare". După analiza documentului primit de la Colegiul Medicilor nr. 214/22.02.2013, CEU a avizat favorabil cererea nr. 3780/18.02.2013 sub rezerva respectării ordinului comun al Ministerului Sănătății Publice și al Ministerului Educației, Cercetării și Tineretului nr. 140/1515 din 26.01.2007.

Cea de-a doua sesizare a solicitat avizarea, pentru buna desfășurare a activității de cercetare exploratorie și comunicarea rezultatelor cercetării sub forma unui articol științific cu titlul "Leziune melanocitară/nonmelanocitară traumatizată – un termen mai bun până la precizarea diagnosticului (Recurrent melanocytic lesion – a better term before the final diagnosis)". Astfel, analizând documentul nr. 1135/26.09.2013 primit de la Colegiul Medicilor, CEU a avizat favorabil solicitarea nr. **C7261/01.10.2013** înaintată de domnul dr. Tatu Alin Laurențiu de la Facultatea de Medicină și Farmacie din cadrul Universității "Dunărea de Jos" din Galați sub rezerva respectării ordinului comun al Ministerului Sănătății Publice și al Ministerului Educației, Cercetării și Tineretului nr. 140/1515 din 26.01.2007.

B. Două cazuri au avut ca temă comportamentul neadecvat al cadrelor didactice. Astfel, prin cererea nr. **2392/31.01.2013** domnul Conf. univ. dr. ing. Cristian Silviu Simionescu, decan al Facultății de Inginerie din Brăila, a solicitat conducerii Universității "Dunărea de Jos" din Galați constatarea incorectitudinii deliberate a pontajului validat de către Directorul de Departament, domnul Prof. dr. ing. Aurel Ciurea pentru ziua de 29.11.2012, în ceea ce o privește pe doamna Prof. dr. Mihaela Picu. CEU, analizând solicitarea și documentele atașate, constată că niciuna din faptele sesizate nu constituie abatere de la normele de etică și bună conduită. Lipsa nemotivată de la serviciu precum și îndeplinirea necorespunzătoare a sarcinilor din fișa postului (validarea pontajului de către directorul de Departament) ar putea constitui abateri disciplinare a căror analiză se realizează de comisii specializate. Sesizarea formulată este o problemă administrativă, care trebuie soluționată la nivel de facultate.

Prin sesizarea nr. **C3372/03.06.2013** domnul Prună Vasile a formulat o plângere adresată Domnului Rector al Universității „Dunărea de Jos” din Galați. În cuprinsul plângerii, petentul a reclamat că domnul Decan conf. univ. dr. Ploeșteanu Constantin al Facultății de

Educație Fizică și Sport ar fi avut un comportament neacademic în data de 30.05.2013, solicitând ca acest comportament să fie sancționat conform Cartei, Codului de etică dar și eliberarea diplomei sale de licență. În urma analizei documentelor prezentate de părți și a audierii declarațiilor nemijlocite ale celor implicați în conflict, CEU a constatat că nu există probe din care să rezulte veridicitatea celor susținute în plângerea petentului Prună Vasile și prin urmare, nu poate fi aplicată nicio sancțiune prevăzută de Codul de etică și deontologie profesională universitară, faptele nefiind dovedite. Cu unanimitate de voturi CEU a decis că față de lipsa de probe, plângerea petentului Prună Vasile este respinsă.

C. Ultima sesizare analizată de CEU în anul 2013 are la origine cererea nr. **C8240/22.10.2013** prin care domnul Ioan Strat, conf. univ. dr. ing. la actualul Departament de Inginerie Mecanică din cadrul Facultății de Mecanică, fost director al Departamentului de Mecanică Aplicată din cadrul aceleiași facultăți, a solicitat Universității „Dunărea de Jos” din Galați următoarele: *I. constatarea și sancționarea incorectitudinii modului în care domnului prof. dr. ing. Gabriel Andrei i s-a încredințat conducerea Departamentului de Inginerie Mecanică; II. sancționarea nerespectării conduitei universitare de către domnul prof. dr. ing. Ionel Chirică, despre care afirmă că „își falsifică în mod sistematic și grosolan fișele de autoevaluare”; III. sancționarea nerespectării conduitei universitare de către doamna conf. dr. ing. Beznea Elena Felicia, despre care afirmă că este autoarea a “astfel de fraude dar mai mici, iar măsura luată de conducerea facultății a fost că aceasta a primit gradație de merit și a fost promovată pe funcția didactică de conferențiar”.* CEU, analizând solicitarea susrubricată și documentele atașate, dar și din audierea părților, constată că: *I. „Procedura urmată pentru reorganizarea Departamentelor de Mecanică Aplicată și Organe de Mașini și Grafică din cadrul Facultății de Mecanică, precum și elementele care să ateste respectarea prevederilor legale în vigoare referitor la acest capăt”, respectă normele legale incidente și nu au fost încălcate prevederile Codului de etică; II. În ceea ce privește pretinsa nelegalitate cu privire la „alegerile parțiale conform prevederilor articolului 207 din Legea 1/2011”, nu s-a constatat încălcarea niciunei norme din Codul de etică; III. În ceea ce privește sesizarea referitoare la avansarea în grad, neregularitățile din fișa de autoevaluare și obținerea gradației de merit a doamnei conf. dr. ing. Beznea Elena Felicia, CEU a constatat că s-au respectat etapele prevăzute de lege. Desfășurarea concursului s-a realizat în conformitate cu prevederile articolului 32 din Metodologia privind ocuparea posturilor didactice și de cercetare din cadrul Universității „Dunărea de Jos” din Galați. Evaluarea candidatului Elena Felicia Beznea s-a realizat conform prevederilor articolului 33 din metodologie, iar Senatul universitar a aprobat prin Hotărârea nr. 127/28.09.2013 rezultatul concursului pentru ocuparea postului de conferențiar, susținut de doamna Beznea Elena Felicia. Cât privește neregularitățile din fișele de autoevaluare ale celor două cadre didactice (prof. dr. ing. Chirică Ioan și conf. dr. ing. Beznea Elena Felicia) s-a arătat că în conformitate cu disp. art. 213 alineat (11) din Legea 1/2011 în referire la 312 alineatele (1) și (2) din aceeași lege și dispozițiile art. 57 din Carta Universității „Dunărea de Jos” (în ceea ce îl privește pe domnul conf. univ. dr. ing. Strat Ioan) nici petentul și nici cele două cadre didactice nu și-au îndeplinit obligațiile aferente postului ocupat la momentul respectiv. Faptele sesizate nu constituie încălcări ale normelor privind etica și conduita în mediul academic, dar ar putea constitui abateri disciplinare în sensul Legii nr. 1/2011.*

Trebuie menționat faptul că domnul conf. dr. ing. Ioan Strat a depus contestație împotriva raportului CEU nr. 29883 din 25.11.2013, cu privire la dosarul nr. C8240/22.10.2013 și înregistrată la Universitatea „Dunărea de Jos” din Galați sub nr. C10477/04.12.2013, iar Senatul Universității, prin Hotărârea nr. 182 din 23.01.2014 i-a respins contestația.

Pe parcursul anului 2013 CEU a făcut demersuri pentru modificarea Regulamentului privind organizarea și funcționarea Comisiei de Etică Universitară în cadrul Universității „Dunărea de Jos” din Galați, a Codului de etică și deontologie profesională universitară. Aceste modificări au fost aprobate prin H.S. nr. 181 din 12.12.2013.

Totodată, s-a făcut și un studiu de piață pentru achiziționarea unui soft antiplagiat pentru a fi utilizat în cadrul Universității „Dunărea de Jos” din Galați.



Universitatea "Dunărea de Jos" din Galați

Tradiție în performanță

G. Situația posturilor vacante

Structura *posturilor didactice normate*, raportată la *funcțiile didactice* și la *gradul de ocupare* se prezintă astfel în martie 2013:

Din numărul total de 1106 de posturi didactice normate, 63,47% apar ca fiind ocupate, iar diferența de 36,53% ca fiind vacante; structura acestora raportată la funcțiile didactice se prezintă astfel:

- profesor universitar: 5.88%
- conferențiar universitar: 6.42%
- lector universitar: 14.01%
- asistent universitar: 10.22%

Față de luna ianuarie a anului 2012, în ianuarie 2013 numărul posturilor didactice normate este mai mic cu 4.1%. În ceea ce privește gradul de ocupare, numărul angajaților în funcții didactice (inclusiv asistenții de cercetare) este mai mic cu 0.5% comparativ cu 2012; numărul total al pozițiilor de predare vacante a scăzut în perioada ianuarie 2012 - ianuarie 2013 cu aprox. 10.38%. Numărul total al posturilor din statele de funcții pentru anul universitar 2013-2014, pe funcții didactice se prezintă astfel:

- profesor universitar: 15.55%
- conferențiar universitar: 22.06%
- lector universitar: 38.61 %
- asistent universitar: 19.08%
- preparator universitar: 1.63%
- asistent cercetare: 3.07%

Se remarcă o situație aparte a funcțiilor de lector, conferențiar și profesor universitar, ponderea acestora atât în anul 2012, cât și în anul 2013 (pentru posturile ocupate și vacante) fiind disproporțională în raport cu piramida ideală a posturilor (mai mult de 76% din numărul total de posturi). Numărul posturilor de lector este supradimensionat, apropiindu-se de jumătate din totalul posturilor didactice normate, iar numărul posturilor de asistent, chiar dacă în creștere față de anul precedent, rămâne în continuare subdimensionat, reprezentând circa o cincime din cifra totală a posturilor didactice normate.

În anul 2013 au fost scoase la concurs 98 posturi didactice din care 21 de posturi au fost ocupate prin intrare în sistem, 73 de posturi au fost ocupate prin promovare, 2 posturi au rămas neocupate iar 3 cvadre didactice nu au fost confirmate pe noile posturi. Distribuția acestor posturi pe funcții didactice este prezentată în tabelul G1:

Tabel G1

Nr.crt.	Cadre didactice intrate în sistem	Cadre didactice promovate	Posturi rămase neocupate prin neprezentare la înscriere	Cadre didactice care nu au fost confirmate pe noile posturi
1	1 Prof..	16 Conf. promovați Prof.	-	2 Conf.
2	1 Conf.	39 ȘL promovați Conf.	-	1 Conf.
3	13 ȘL	18 Asistenți promovați ȘL	-	-
4	6 Asist.	-	2 Asist.	-
Total	21	73	2	3

Tabel G2

Situația posturilor didactice și a posturilor destinate personalului didactic auxiliar și de cercetare precum și a personalului nedidactic la - 31.12.2012

Nr. crt.	Facultatea, departamentul, colegiul, servicii funcționale și alte structuri administrative	Nr. Posturi prof.		Nr. posturi conf.		Nr. posturi lector / S.I.		Nr. posturi asistent		Nr. posturi preparator		Total posturi		Total posturi	Total posturi normate	Numărul posturilor did.auxiliare ocupate	Nr.posturilor nedidactice (TESA și administrativ) ocupate	Numărul posturilor did.auxiliare vacante	Nr.posturilor nedidactice (TESA și administrativ) vacante
		Ocupate	Vacante	Ocupate	Vacante	Ocupate	Vacante	Ocupate	Vacante	Ocupate	Vacante	Ocupate	Vacante						
	Total	98	54	135	115	304	143	107	46	27	0	671	366	116	1153	320	277	87	91
1	Facultatea de Economie și Administrarea Afacerilor	3	7	16	5	32	25	2	5	1	0	54	42	10	106	14	0	5	1
2	Facultatea de Științe Juridice, Sociale și Politice	2	1	3	6	18	5	5	2	1	0	29	14	1	44	6	1	1	0
3	Facultatea de Litere	7	0	13	4	22	0	11	0	0	0	53	4	14	71	7	0	4	3
4	Facultatea de Istorie, Filosofie și Teologie	2	0	4	8	24	0	6	0	1	0	37	8	2	47	4	0	0	3
5	Facultatea de Științe și Mediu	6	0	10	3	16	9	9	1	0	0	41	13	15	69	6	0	3	0
6	Facultatea de Educație Fizică și Sport	0	0	6	9	23	9	7	7	1	0	37	25	0	62	5	0	0	0
7	Facultatea de Arte	1	0	2	2	8	5	7	8	3	0	21	15	0	36	1	0	1	0
8	Facultatea de Medicină și Farmacie	5	6	6	14	52	27	14	8	3	0	80	55	1	136	13	0	2	1
9	Facultatea de Arhitectură Navală	6	1	6	0	7	5	4	3	0	0	23	9	3	35	7	1	2	0
10	Facultatea de Automatică, Calculatoare, Inginerie Electrică și Electronică	12	0	10	3	24	15	14	5	5	0	65	23	8	96	13	1	10	0
11	Facultatea de Știința și Ingineria Alimentelor	9	5	17	4	24	22	8	2	5	0	63	33	31	127	24	2	6	0
12	Facultatea de Metalurgie, Știința Materialelor și Mediu	12	2	12	0	9	0	6	0	0	0	39	2	7	48	6	1	3	4
13	Facultatea de Mecanică	28	0	19	3	23	4	12	0	2	0	84	7	17	108	12	6	10	5
14	Facultatea de Inginerie din Brăila	5	0	11	1	20	6	2	1	5	0	43	8	7	58	5	0	1	0
15	Facultatea Transfrontalieră de Științe Umaniste, Economice și Inginerești	0	35	0	53	2	11	0	4	0	0	2	103	0	105	4	0	0	0
16	Școala Doctorală (IOSUD)	0	5	0	0	0	0	0	0	0	0	0	5	0	5				
17	Direcția generală administrativă															17	130	5	43
18	Serviciul reparații și întreținere															2	32	0	6

19	Compartiment juridic															0	2	0	0
20	Control financiar preventiv															1	0	0	0
21	Compartiment audit intern															3	0	2	0
22	Direcția generală investiții și resurse umane															32	0	3	1
23	Compartiment calitate															1	0	3	14
24	Biroul orientare și consiliere în carieră															3	0	0	0
25	Direcția economică															29	0	6	0
26	Serviciul relații internaționale și comunicare															10	0	2	0
27	Serviciul bibliotecă															21	0	5	1
28	Direcția generală secretariat															20	0	3	1
29	Direcția generală informatizare și comunicații digitale															14	1	4	0
30	Editura universității															6	5	4	7
31	Serviciul management cercetare															8	0	1	0
32	Direcția cămine cantine															16	95	0	0
33	Laborator medicina muncii															2	0	0	0
34	Departamentul pentru învățământ la distanță și cu Frecvență Redusă															4	0	1	1
35	Departamentul de Formare Continuă și Transfer Tehnologic															4	0	0	0

Tabel G3

Situația posturilor didactice și a posturilor destinate personalului didactic auxiliar și de cercetare precum și a personalului nedidactic la - 31.12.2013

Nr. crt.	Facultatea, departamentul, colegiul, servicii funcționale și alte structuri administrative	Nr. Posturi prof.		Nr. posturi conf.		Nr. posturi lector / S.I.		Nr. posturi asistent		Nr. posturi preparator		Total posturi		Total posturi	Total posturi normate	Numărul posturilor did.auxiliare ocupate	Nr.posturilor nedidactice (TESA și administrativ) ocupate	Numărul posturilor did.auxiliare vacante	Nr.posturilor nedidactice (TESA și administrativ) vacante
		Ocupate	Vacante	Ocupate	Vacante	Ocupate	Vacante	Ocupate	Vacante	Ocupate	Vacante	Ocupate	Vacante						
	Total	107	65	173	71	272	155	98	113	18	0	668	404	34	1106	344	246	83	101
1	Facultatea de Economie și Administrarea Afacerilor	7	10	17	10	26	14	3	12	0	0	53	46	3	102	14	0	5	1
2	Facultatea de Științe Juridice, Sociale și Politice	4	3	7	1	14	6	2	3	1	0	28	13	0	41	7	0	1	0
3	Facultatea de Litere	7	4	17	1	16	2	10	1	0	0	50	8	6	64	7	0	4	3
4	Facultatea de Istorie, Filosofie și Teologie	3	1	11	3	16	5	5	1	0	0	35	10	0	45	4	0	0	3
5	Facultatea de Științe și Mediu	6	4	13	3	14	4	8	7	0	0	41	18	7	66	10	0	1	0
6	Facultatea de Educație Fizică și Sport	2	4	12	2	15	9	6	11	1	0	36	26	0	62	5	0	0	0
7	Facultatea de Arte	1	0	4	2	7	3	8	6	2	0	22	11	0	33	1	0	1	0
8	Facultatea de Medicină și Farmacie	5	16	13	11	59	29	8	18	3	0	88	74	1	163	13	0	3	0
9	Facultatea de Arhitectură Navală	5	1	5	1	8	6	6	2	0	0	24	10	2	36	6	1	3	0
10	Facultatea de Automatică, Calculatoare, Inginerie Electrică și Electronică	11	0	10	5	22	15	16	10	3	0	62	30	4	96	13	0	10	1
11	Facultatea de Știința și Ingineria Alimentelor	11	0	17	2	22	17	6	4	3	0	59	23	0	82	23	2	6	0
12	Facultatea de Metalurgie, Știința Materialelor și Mediu	11	1	10	0	9	1	6	0	0	0	36	2	0	38	7	1	3	4
13	Facultatea de Mecanică	26	2	20	2	19	4	11	5	1	0	77	13	8	98	11	7	9	4
14	Facultatea de Inginerie din Brăila	2	0	12	3	20	6	2	4	4	0	40	13	3	56	5	0	1	0
15	Facultatea Transfrontalieră de Științe Umaniste, Economice și Inginerești	6	7	5	25	5	34	1	29	0	0	17	95	0	112	3	0	0	0
16	Școala Doctorală (IOSUD)	0	12	0	0	0	0	0	0	0	0	0	12	0	12	0	0	0	0
17	Direcția generală administrativă															24	138	8	67
18	Compartiment juridic															0	6	0	0

19	Control financiar preventiv																	1	0	0	0
20	Compartiment audit intern																	4	0	1	0
21	Direcția generală investiții și resurse umane																	37	0	2	0
22	Compartiment calitate																	2	0	0	4
23	Direcția economică																	30	0	5	0
24	Serviciul relații internaționale și comunicare																	9	0	1	0
25	Serviciul bibliotecă																	18	0	5	1
26	Direcția generală secretariat																	23	0	1	1
27	Direcția generală informatizare și comunicații digitale																	14	1	4	0
28	Editura universității																	6	4	4	8
29	Serviciul management cercetare																	9	0	1	0
30	Direcția cămine cantine și proiecte studentești																	29	86	0	4
31	Laborator medicina muncii																	2	0	0	0
32	Departamentul pentru învățământ la distanță și cu Frecvență Redusă																	4	0	3	0
33	Departamentul de Formare Continuă și Transfer Tehnologic																	3	0	0	0

Observații:

Biroul orientare și consiliere in carieră începând cu data de 01.08.2013 este inclus în Direcția cămine cantine și proiecte studentești.
 Serviciul reparații și întreținere este în inclus în cadrul Direcției generale administrative.



Universitatea "Dunărea de Jos" din Galați

Tradiție în performanță

H. Situația inserției profesionale a absolvenților din promoțiile precedente

În prezentul raport sunt prezentate date referitoare la absolvenții promoțiilor 2007-2012 care și-au ridicat actele de studii până la 31 decembrie 2013. În această perioadă, 7637 absolvenți s-au prezentat la *Biroul de Eliberare a Actelor de Studii* și au completat chestionarul de evaluare a inserției pe piața muncii a absolvenților UGAL. Din totalul absolvenților participanți la anchetă, 48,96% își continuă studiile. Cei mai mulți dintre aceștia sunt înscriși la un program masteral (90,5%), 7,8% dintre ei urmează cursuri nivel licență, iar 1,7% urmează studii doctorale. Aproximativ un sfert dintre absolvenți își continuă activitatea la locul de muncă obținut înainte de absolvire, iar jumătate dintre ei și-au căutat un loc de muncă după terminarea facultății. Peste 68% dintre cei care și-au căutat un loc de muncă după absolvire s-au angajat în primele 6 luni de la definitivarea studiilor de nivel licență. 55.20% dintre absolvenți declară că primul loc de muncă obținut după terminarea studiilor de licență este în domeniul specializării absolvite, iar aproape 44.80% declară că au fost angajați într-un alt domeniu decât cel absolvit. În cele ce urmează este prezentată tabelar situația comparativă a absolvenților promoțiilor 2007-2012.

SITUAȚIA ABSOLVENȚILOR PROMOȚIA 2007

Nr. crt.	Nr. absolvenți	Nr. absolv. care au completat chestionarul	Nr. absolvenți angajați	Angajarea este		Nr. absolv. fără loc de muncă la 1 an de la absolvire	Continuare de studii	
				În domeniu	În alt domeniu		Da	Nu
1.	2486	1385	1178	744	433	207	440	872
2.		55.71% din totalul absolvenților	85,05% din total chestionati	63,15% din total angajati	36,76% din total angajati	14,95% din total chestionati	31,76% din total chestionati	

SITUAȚIA ABSOLVENȚILOR PROMOȚIA 2008

Nr. crt.	Nr. absolvenți	Nr. absolv. care au completat chestionarul	Nr. absolvenți angajați	Angajarea este		Nr. absolv. fără loc de muncă la 1 an de la absolvire	Continuare de studii	
				În domeniu	În alt domeniu		Da	Nu
1.	3960	1298	925	530	395	373	770	311
2.		32.78% din totalul absolvenților	71,26% din total chestionati	57,29% din total angajati	42,70% din total angajati	30,32% din total chestionati	59,32% din total angajati	

SITUAȚIA ABSOLVENȚILOR PROMOȚIA 2009

Nr. crt.	Nr. absolvenți	Nr. absolv. care au completat chestionarul	Nr. absolvenți angajați	Angajarea este		Nr. absolv. fără loc de muncă la 1 an de la absolvire	Continuare de studii	
				În domeniu	În alt domeniu		Da	Nu
1.	3935	2112	1330	663	668	782	1068	685
2.		53.67% din totalul absolvenților	62,29% din total chestionați	49,84% din total angajați	50.22% din total angajați	37.02% din total chestionați	50.56% din total chestionați	

SITUAȚIA ABSOLVENȚILOR PROMOȚIA 2010

Nr. crt.	Nr. absolvenți	Nr. absolv. care au completat chestionarul	Nr. absolvenți angajați	Angajarea este		Nr. absolv. fără loc de muncă la 1 an de la absolvire	Continuare de studii	
				În domeniu	În alt domeniu		Da	Nu
1.	2816	691	430	246	184	261	368	323
2.		24.5% din totalul absolvenților	62.22% din total chestionați	57.20% din total angajați	42.7% din total angajați	37.77% din total chestionați	53.25% din total chestionați	

SITUAȚIA ABSOLVENȚILOR PROMOȚIA 2011

Nr. crt.	Nr. absolvenți	Nr. absolv. care au completat chestionarul	Nr. absolvenți angajați	Angajarea este		Nr. absolv. fără loc de muncă la 1 an de la absolvire	Continuare de studii	
				În domeniu	În alt domeniu		Da	Nu
	2721	851	518	282	236	333	439	412
2.		31.27% din totalul absolvenților	60.87% din total chestionați	54.44% din total angajați	45.56% din total angajați	39.13% din total chestionați	51.29% din total chestionați	

SITUAȚIA ABSOLVENȚILOR PROMOȚIA 2012

Nr. crt.	Nr. absolvenți	Nr. absolv. care au completat chestionarul	Nr. absolvenți angajați	Angajarea este		Nr. absolv. fără loc de muncă la 1 an de la absolvire	Continuare de studii	
				În domeniu	În alt domeniu		Da	Nu
1.	2625	1300	825	409	416	475	654	646
2.		49.52% din totalul absolvenților	63.46% din total chestionați	49.58% din total angajați	50.42% din total angajați	36.54% din total chestionați	50.31% din total chestionați	

Abrevieri utilizate în raport:

UDJG – Universitatea Dunarea de Jos Galati

EUA – European Universities Association

FM - Facultatea de Mecanica

FSIA - Facultatea de Știința și Ingineria Alimentelor

FEAA - Facultatea de Economie și Administrarea Afacerilor

FL - Facultatea de Litere

FMF - Facultatea de Medicină și Farmacie

FSM - Facultatea de Științe și Mediu

FAN - Facultatea de Arhitectură Navală

FSMM - Facultatea de Știința Materialelor și Mediu

FSJSP - Facultatea de Științe Juridice, Sociale și Politice

FACIEE - Facultatea de Automatică, Calculatoare, Inginerie Electrică și Electronică

FIFT - Facultatea de Istorie, Filosofie și Teologie

FEFS + DPPD - Facultatea de Educație Fizică și Sport și Departamentul pentru Pregătirea Personalului Didactic

FA - Facultatea de Arte

FIB - Facultatea de Inginerie din Brăila

FTSUEI - Facultatea Transfrontalieră de Științe Umaniste, Economice și Inginerești

LMPC – Lansarea și Managementul Proiectelor de Cercetare